盛京時報

陰曆丁丑七月十三日
昭和十二年八月十八日
西曆一千九百卅七年

本報價目本埠每份每月一圓二角(國幣) 外埠郵費在內每份每月一圓四角(國幣) 零售每份五分(國幣) 廣告刊費五號字每行十三字一日一圓(國幣) 長期另議
發行人 染谷保藏 編輯人 菊池貞二 印刷人 東光明
發行所 奉天隅田町九番地 盛京時報社
電話(編輯部二一三二八二 營業部二一二〇二二) 鐵內直賣所四一二三六八 振替口座奉天一一三〇番
各埠支社 新京東六馬路 哈爾濱新八站 大連 大阪北區堂島

論說

華空軍慘敗不起 (儆霜庵)

人間極危險之事。無如小兒玩弄利刃。最愚劣之事。無如太阿倒持。而如今極盡危險愚劣之能事者。確爲中國空軍。在世界空中戰史上。係空前絕後之奇怪記錄。宜乎中外評爲精神錯亂。謂爲極端瘋狂也。

日本在上海僅駐有海軍陸戰隊三千人。除此以外。絕無陸軍。其陸軍大部隊。則現正集中華北。先是中國特派重兵二三萬。包圍彈丸黑子之漢口日租界。日僑因無由營商。悉數撤退回國。未悉中國方面輕侮日陸戰隊兵力單薄。以爲特派四五萬之兵力。脅威上海。則可使其爲漢口之續乎。抑亦以爲在上海方面實行異軍突起的挑釁。則亦可以分割日本兵力。有利中國乎。孰意這是一大誤算。爲計皆左。結果。不但誤算。並且遇事失敗。適得其反。

上海之日軍日僑。並不肯撤退。始終如一。將來攻之中國大軍。迎頭擊破。寡能制衆。再三擊退。固守陣地。綽有餘裕。就現狀觀之。似不靠陸軍之幫忙。但中國自身。因此分割兵力。究不能集中主力於華北。大有顧此失彼之勢。蓋中國當初作戰上之失計。莫此爲甚。就中中國空軍之輕舉出動。弄巧成拙。滑天下稽。罕有如此者矣。按日本在上海採取消極守勢。故若無中國空軍之輕率挑戰。則今日國都南京。當仍舊安謐。未至受空中爆擊之洗禮。尤其是可免僅僅兩三日。喪失優秀飛機百餘隻。中國空軍瀕於覆沒之一大悲劇也。謂爲太阿倒持。亦無不可。

十四日狙擊日總領事館暨日軍艦之中國爆炸機。竟爾狙擊不到。却擊中英人所經營之巴列斯飯店及嘉寒旅館。(均係上海數一數二之華麗旅館)慘殺華人避難民二百餘名。及外僑八名。此外悲慘之極。令人酸鼻者。爲中國爆炸機之炸擊歡樂街『大世界』。先是爲避難計。人民麕集此間者。數以萬計。詎知中國飛機。惠然光顧。向民衆頭上。奉送大好炸彈二枚。一轉瞬間。頭顱手脚。飛散空中。狀極悽慘。至十四日夜十一時截止。發掘屍身。已達四百五十人之多數。要之中國空軍。敵不足。自殘有餘。雖小兒之玩弄利刃。豈釀成如此之深刻悲劇哉。

凡技術未熟者。不知未熟程度。使用利器。必惹起大禍。中國空軍。亦其一例耳。除極端瘋狂。慘殺無辜同胞。結怨外僑以外。因技術庸劣之故。遇技術優秀之日本空軍。則勢不能敵。舉凡飛機飛行場飛機格納庫。歸諸烏有。亦是勢所必至者也。據日海軍省發表。十四十五兩日。日空軍在杭州廣德虹橋紹興縣境南京南昌等處。擊破中國飛機共二十架。擊破格納庫共十七處。按是日天氣險惡。諒在格納庫門一定安置多數飛機。故被壞飛機總數。當不限於此五十二架。據十七日發表。中國飛機被壞額數。實達百餘架之多。吾人雖寡聞。然在空中戰史上。未曾聞如此之驚人的慘敗也。

夫中國民族。原來有夜郎自大之癖。動輒好說華夷之畛域。對於他人。認識不清。漫然輕侮。所以一旦入實力之競爭。則在在失敗。兩三年前。當歐林比克世運大會未開幕以前。中國選手。得意自鳴者頗不乏人。就中若極著名的『美人魚』某小姐。與短跑霸王某某等。無論自他許以世界選手。謂必奪得錦標。奏凱而旋。詎知結果適得其反。此二人不但不能入世界選手之列。並且從最初預選而不可得。至是中國選手之醜態畢露。啼笑皆非。此次中國空軍之慘敗。何以異是。中國主戰派領袖與抗日戰線派健將。平素煽動民衆。毫無顧忌者。果有何顏而對國人歟。事已至此。果有說老實話負責任之勇氣歟。妄信自己進步。輕侮他方實力之諸公亦可以休矣。

上海人民。對於瘋狂爆炸之已國飛機。憤激異常。反感殊深。中國中央銀行。恐怖已國飛行機。遷徙他處。南京市民。極度動搖。任此以往。下次將來者究爲何物。打倒國民政府之叛亂乎。抑亦樹立新政之革命乎。吾將拭目觀之。

關於日本海軍行動之一切記事、均經海軍當局允許、茲特註明、

東鄰臨時議會 決下月五日召集

【東京十七日急電】政府於十七日閣議席上、鑑於現下事態、關於奏請召集臨時議會、協議結果、決定奏請以九月五日召集、會期爲五日、召集臨時議會、

黃梅興旅長 十四日陣亡

【上海十七日電】據確報、八十八師二十六旅旅長黃梅興十四日在江灣附近之戰鬥陣亡、

因日本空軍之膺懲 華軍喪失戰意

日〇〇隊今晨始砲擊

【上海十七日電】在上海之華軍、暴露無力、並日空軍對此加以徹底的膺懲之轟炸、華軍受重大脅威、且忽視國際信義之種種暴舉、使諸外國激憤、國府周章狼狽、就中最受打擊者、對日汲汲戰備之地方軍閥、以爲中央軍不足仰賴、完全喪失戰意、惹起一大動搖、

【又電】日〇〇隊、十七日拂曉、開始猛烈砲擊、砲聲隆隆、撼動黃浦江、時爲五時廿分、

【又電】敵軍自十七日晨來、並由浦東方面開始向虹口方面猛烈炮擊、午前十時半許、在靶子路日本中小學校附近、落下炮彈五發、〇〇隊遭若干損失、日人避難民二名負傷、

日海軍空陸戰鬪狀況

【上海十六日電】頃據海軍武官室發表、

一、陸戰隊戰線、無有變化、敵軍大概保守沈默、日方士氣甚盛、

一、日本海軍航空隊、今晨來襲數次攻擊、其中一隊、長驅直入、空襲嘉興、遇見敵機約二十架、其中約有十架、確被日方擊燬、更擊退前來挑戰之兩架敵機、日方毫無損失、

一、是日也、濃霧瀰漫於附近一帶、而日本航空隊〇隊、仍奮鬥應戰、偵察蘇州一帶、

日機轟炸華機廿架 並擊退敵機一架

【又電】十六日勇敢之日空軍〇〇機、曾發現在句容飛行場、有費瑪德新銳機二十架待機中、即時予以轟炸、當予以全滅的打擊、在該攻擊、我軍無損失、

今晨十時十五分許、敵機四架、飛至虹口上空、嗣經日軍地上部隊射擊、並以日戰鬪機一架出動、將其擊退、向北方逃去、

日高射砲墜落一機

【又電】午前十一時二十五分、敵飛行機六機編隊、由西方發現、在中央銀行上空、日地上部隊之高射砲彈、墜落一機、五機四散遁逃、

日轟炸敵空軍港 海軍省副官談

【東京十七日電】十六日上海附近之日海軍航空隊戰况、十七日午前發表如左、海軍省副官談、

十六日午前轟炸虹橋方面華空軍根據地、予以甚大損失、我〇〇海軍航空部隊、繼續以〇〇機與陸戰隊協力、同日午前午后、歷數次向江灣鎮、南翔、大場方面之敵砲兵陣地加以猛烈轟炸、此外之〇〇機、在空中戰鬪、擊退華軍之達格拉斯機兩架、及克爾賽機一架、

伏見宮殿下 御褒賞空軍

【東京十六日電】伏見軍令部總長宮殿下、對日昨日空軍之偉績、賜予褒賞之御言、空軍士氣、爲之益熾、

華狂奔再建空軍 現募集外人駕駛員

【東京十七日電】日本海軍航空隊、果敢的空襲、遂齎來華南空軍、潰滅之捷報、此舉對於華方予以極大衝擊、其灰心恐懼及狼狽周章之態度、已達極度、據某方面所接消息、足証華方現正從事狂奔如何再建空軍中、原來中國現正在上海開始招募外國人空航引導人、其條件甚簡單、不問何國人氏、每月津貼一千二百美元、(約核國幣四千一百元)、薪餉可謂優厚矣、此外、並出賞額每射擊日本軍飛機一架者、賞一千美元、更對射擊日本總領事館及日本軍艦〇〇者、提出慰勞金云云、華方此舉、實不堪言、

日陸戰隊遭敵軍 展開壯烈白兵戰

岸部隊長率先殺敵戰死

【上海十六日電】十六日午前九時許、至老靶子路至八字橋之南方戰線、日軍遭遇一大部隊之敵軍、該敵兵約二旅、以砲襲擊、然日軍勇氣百倍、岸部隊長率領大山大尉之部隊爲復讐計、奮然應戰、兩軍砲聲、震動天地、展開一大激戰、卒因日軍猛擊、敵軍被擊退、仍賡續突擊、故岸部隊敢然立於先頭、於午前十時開始突擊、展開壯烈的白兵戰、激戰一小時後、擊退敵兵、日軍占領該地、構築防禦陣地、時正十二時、敵遺棄屍體累累淺散於沙場中、

【又電】今晨十一時許、有敵軍約達兩旅之大部隊、雲集於八字橋方面、故在該處之岸部隊、遂以寡兵與敵激戰、終將敵軍擊退、惟在該戰役中、身先士卒而奮戰之岸部隊長、乘霍霍之白刃、闖入敵陣、遂壯烈戰死、

【又電】今晨十一時許、敵軍大部隊、猛攻八字橋方面、該地之岸部隊、遂以寡兵應戰、經激戰後、將敵擊退、在該戰鬥中、始終身立陣前之岸部隊長、遂壯烈戰死、按此日之戰鬥岸部隊長志在爲前輩大山大尉復仇、故手揮白刃、闖出陣頭、跨過戰友死屍、躍進如山之敵陣裡、惜乎竟斃於敵彈、其勇戰精神、堪與日俄戰役之楠大隊長相比肩、

敵軍航空部隊業已退赴漢口

【上海十七日電】十七日午前九時、海軍武官室發表、

一、飛翔上海之敵飛行機部隊、十六日夜來、向漢口退却、關於以上退却、乃爲途中之飛行場、業被日軍破壞、故始向該方面要求着陸地、又因十七日晨、我軍增援隊陸續開到、

一、十七日晨頻射之敵彈、認爲係在北停車場附近殘存之敵軍所爲、

【又電】午前七時十分許、由北站方面敵軍之砲兵陣地、開始砲擊虹口數十發之砲彈、

寧反亂勃發歟

【東京十六日電】據某機關接電、傳稱在南京叛亂勃發、

在臨時議會發動 緊急行政命令

以對付非常時經濟的要求

【東京十六日電】政府隨同日華關係全面的緊迫、爲對付非常時局經濟的要求起見、認爲國內經濟產業金融生產消費貿易諸部門、有急速實施非常時經濟管理之必要、決於將開之臨時議會、發動達成此項目的之必要的緊急行政命令、對於提出廣汎內容委任命令之基本的法律案、大体方針、已經內定、刻在大藏省商工省資源局企劃廳等、各進行準備的調查、關於此點、十六日下午一時半、松井資源局長官、井野企劃廳、石渡大藏、村瀨商工兩次官、青木對滿事務局次長、及其他關係官員、集合於資源局、關於右項根本方針、進行重要協議、其結果、今後當加入陸海軍部當局、繼開關係長官之連絡會議、期在可能範圍內、於短時期間、完了一切準備、

日政府對各方面希望協力

【東京十六日電】政府當華北事變勃發之際、對財界政界以及各方面、曾要望其協力、其後事態、雖日方堅持不擴大方針、但因華方不信且無反省之態度、時局益趨嚴重、遂至日方不得再往下隱忍自重之情勢、因此曾發表聲明、關於日政府態度方針、對中外公表、同時對國民促其認清刻下非常時局、以期擧國一致体制之徹底、定廿二或廿三日起、漸次招集政界財界其他各方面代表人士、由近衞首相或陸海兩相說明今次事變經過、披瀝日政府斷然的決意、陳述召集臨時議會意義、決定要望其協力、於是近衞首相、在十七日定例閣議席上擬正式決定日政府方針、

旅居海外日僑源源獻金

【東京十六日電】自華北事變發生以來、業已一月有餘、全世界活躍之同胞、均注視事件之歸趨、各地同胞、展閱外字新聞每日之事變記事後、紛向總領事館或領事館詢問眞相、赴各地外交官、對其說明、至爲忙碌、其中蹶起慰問日本將兵與募集義金運動、陸續到達外務省、可見海外同胞之槍後熱誠、十六日經外務省石射東亞局長向陸軍省傳達之義金如次、

一、經舊金山鹽崎總領事之手送來在美第二世等手縫之慰問袋、

二、經奘諸斯埃列寺嶋代理公使之手、交與該地日僑義金六千百卅六圓九角八分、

三、經加爾各答米澤總領事之手交該地日本俱樂部義金千五百七十一圓七角二分、

因總領事勸告 各國婦孺撤退

【上海十七日電】華軍飛機非法爆擊、各國租界之安全、竟感受脅威、結果居住上海英美兩國人婦孺、遵照總領事勸告、定十七日、開始撤退、避難婦孺、今日午前十時由海關碼頭分乘汽艇英國人乘拉布達納號、美國人乘愛花邏號、掛着國旗、以避意外危險、居住南京之美國婦孺亦定十七日以內出發英人婦孺、亦相繼由南京撤退、又居住上海之法國人婦孺、亦擬日內避難他處、同時比利時人、瑞士人、捷克人等各國人亦均於日內避難、

獻金慰問品 槍後熱誠

【東京十七日電】自事變勃發以來、愛國獻金、竟突破一千三百萬圓、最近由海外同胞相繼捐獻、又上海杭州南京等壯烈之空中戰轟炸、國民無不緊張、十六日對海軍獻金者、自晨來絡繹不絕、職員忙於應接、十六日一日、所收獻金達九萬一千七百六十九圓三十四錢、慰問品爲一萬六百二十件、自上月十九日以來、累計已達四百四十八萬八千四百五十七圓五十三錢、慰問品達十三萬三千二百九十一件、共數實堪驚人、

華轟炸外國租界 外人頗不直中國

紐約特里賓報之正論

【紐約十六日電】紐約海拉爾德特里賓報、在十五日報上、希望日華紛事、和平解決、對於華軍炸擊外國租界、論述如次、據上海通信、上海外國租界之被炸、或係中國軍用機狙擊錯誤、或係中國軍用機逼於日方追擊、爲使容易脫逃、投下炸彈云云、果爾、世界對於中國口實之同情、將被覆滅、倘狙擊錯誤、未免太酷、若爲脫逃、則此無責任之兒童、以不給危險的外國玩具爲佳、所謂希望公共租界安全、追趕日本軍隊軍艦之華方口實、更不値吾人同情也、公共租界當局者、對於兩者侵犯中立地帶、因無十足兵力科罰、故除訴諸双方常識乃至義理外、別無他策、

華便衣隊炸壞各橋

【又電】在八字橋方面之白兵戰日軍制勝後、華便衣隊炸破虹口河所架設之第二、三、五各橋、

【又電】午後九時許、由浦東華砲兵陣地之追擊砲彈、落下花園橋附近及虹口河一帶、日軍艦亦加以猛烈的反擊、砲聲殷殷、響及黑暗的上海、

上海金融狀況

【上海十七日電】政府系四銀行、自本日起、在法租界急設暫時事務所開業、安定金融辦法之極端制限下、以極小範圍量辦理金融、又邦人銀行及外國銀行仍賡續休業、但只辦理避難費用其他緊急特殊事務、

美國上院議員路氏 對政府發表警告

【華盛頓十六日電】美國上院外交委員民主黨議員哈米爾頓、路易士氏、今日在上院發言、謂美國現今尾隨英國、行將捲入日華戰爭漩渦中、警告不復蹈上過去之愚舉、所言如次、政府下僚人士、竟將美國全體之國家大事件、自己任意處理、以致美國現今將被捲入日華紛爭事漩渦中、據倫敦之新聞電報云、英國政策指與美國出於共同基調云云、顧亦有公言萬一亞細亞及華盛頓之美國官憲、爲擁護美國在華權益、必與英國協定出以共同行動等語、但余確信其決不能獲國務院之諒解、緣美國對於遠東事態、無須過用其無用之神經也云云、

諸城爲中心 于學忠軍集結

【天津十七日電】于學忠之第一師第二師及騎兵第一師、以山東省東南方諸城爲中心、正集結中、

華北擬建新政權 各界代表結成團体

標語打倒國民黨擊滅共黨

【天津十六日電】使華北爲華北民衆之華北等聲浪、甚囂塵上、實有掩蔽華北之勢、十六日、各領袖搭乘汽車百輛、舉行示威運動、高揚標語如左、

一、擁護地方維持會、

二、打倒國民黨、

三、救被誅求之民衆、

四、擊滅共產黨、

並且由各方面之見地、發表各宜言書、贊揚軍規嚴肅、勇猛無可比之日本軍、切望日軍協力、實施基於民衆之新政權、然後訪問日軍方面、除表示感謝外、提出在日華合作之下、達成目的之願書、各界參加團體如左、

▲北平市農會、▲留日同學會、▲北平市工會聯合會、▲華北民衆團結同盟、▲新聞記者聯合會、▲華北民衆自救大同盟、▲華北五省防共青年團、▲北平市民協會、

在總領事館前面敷設機械水雷

【東京十六日電】據十六日夜、岡本上海總領事致外務省之公電、華側在總領事館前面之水面、敷設機械水雷而爆破之、因此總領事館玻璃窗均被破壞、該事似以軍艦〇〇爲目標、然毫無若何損傷、

日高參事官北上赴青島

【東京十七日電】據十七日午前零時十分、外務省接公電、迄至最後、留在南京之日高參事官、十六日離寧、搭乘津

政府由準戰時体制 擬移至純戰時体制

【東京十七日電】日政府鑑於時局之進展、表明實施純戰時經濟體制之決意、九月中旬召集臨時議會、決提出關係法案、財界方面、亦認此國家非常之際、對政府採取之緊急處置、此實不得已、與政府方針呼應、而具有擧國一致協力之決意、如財界中產業界方面、已將消費之合理化、公債消化之圓滑化、生產力擴充對策之樹立等各重要問題解決、遂將動員有力經濟團體作全國展開愛國運動之計劃中、此即政府所示由準戰時經濟體制而移入純戰時經濟體制之決意也、同時並斷行輸入之統制、投資之調節、消費之合理化等、故日財界爲使上述之愛國運動急速具體化、日本經濟聯盟、日本工業俱樂部、全產聯、東京商工會議所等有力經濟團體首腦者、最近開協議會、協商具體問題、

稅警團脫假面 竟爾包圍青島

【青島十七日電】自青島日本水兵狙擊案發生以來、山東稅警團、脫却假面、與青島警察隊合併編成師團、以黃杰爲司令、沈鴻烈任副司令、現採取包圍青島之体勢、

廣州濟南日僑 完全撤退

【廣州十六日電】在廣州殘留之日人、十六日午後七時、乘日清汽船唐山丸撤退至香港、廿日乘郵船熱田丸離香港赴長崎、尙有中村總領事、十七日夜歸廣、

【濟南十七日電】濟南最後殘留者一百七十名、今晨五時參列領事館之國旗降下式、齊唱國歌、午前七時、乘特別列車赴青島、

本報十七日午前四時發行不再誌號外、閱戶若未接收、向報差可以索要、

本日三大張

省署刷新全省教育
期新學制實施
以學務科爲中心進行諸般準備
並籌設商農兩大學

關於滿洲國新學制問題、業於此次之全國學務科長會議時、對於新學制施行細則並各省中等學校廢合統制案、予以決定、即將由政府當局通令實施、奉天省因擁有全國大半之小學兒童、佔滿洲教育界之首位、新學制實施時、即將以省公署學務科爲中心、進行諸般之準備、現正着手進行中、

現省內公立小學七千、私立二千、其他一千、合計約爲一萬以上爲主要之國民學校、又對小規模之國民學舍或國民義塾之改革、目下正在調査準備中、一方關於省內中等學校六十五校內中五校、決將合倂爲六十校、以期統制上之便利、至國民高等學校乃至職業學校、即將予以改組、關於奉天、海城、四平街、東豐各地之師範學校、將即改爲師道學校、將即全面予以刷新、以建國精神爲基礎之條件、以期全國民之徹底、並於國民之實業教育爲主眼、於本年五月公布之新學制、省公署方面、因鑑於學校之衆多、對於舊學校之革新意味、即將審愼辦理、以謀新學制之實施根本精神之實現、現正銳意進行中云、

明年一月起全國實施中之新學制、爲期實業教育之徹底、決定擬於奉天設置商業大學及農業大學、奉天省公署目下正在計劃新設中、商業大學新學制實施時、將即設於南關商科中學校址、將於本年末着手募集學生約計一百名、農業大學則以現在塔灣之高等農業學校昇格、該校現有之學生、約計三百名、兩大學仍擬定以三年制云、

閣議決定事項
制定理由

【新京專訊】八月十六日之第四十五次國務院會議常會、自當日下午二時起、假國務院會議室舉行、其決定事項、已誌昨日本報、茲誌各事項之制定理由如下、

一、制定公文程式令中修正之件

△理由　茲伴隨組織法之修正、本令亦有修正之必要、

制定地方官署命令程式令中修正之件

△理由　茲伴隨此次行政機構之改革、自有修正地方官署命令程式令之必要、

二、制定國境地帶法中修正之件

△理由　茲伴隨此次行政機構之改革及新刑法之制定、自應修正國境地帶法、

三、制定地方警察學校官制中修正之件

△理由　茲依新法令之制定及行政警察之確立整備、致教授項目增加並實施現職警長警士之再教育、自有增員之必要、

四、制定鑛業登錄令中修正之件

△理由　査從前設置之奉天、承德、及新京之鑛業監督署、已行統一合倂、並以康德四年勅令第一百五十五號修正該官制在案、因此本令、亦修正共關係規定之必要、

五、制定金鑛精錬廠官制中修正之件

△理由　茲爲根據既定計畫、自本年度下半期以後、整備機構、故擬增加人員之一部、

六、制定權度檢定所官制中修正之件

△理由　茲爲明確度量衡檢査官之職務、故有修正本官制之必要、

七、康德四年度第二準備金支出之件

△理由　爲此支事變、錦州熱河兩省國境線警備所需經費是以須緊急支出也、

八、康德四年度投資特別會計第二準備金支出之件、

△理由　爲滿洲畜產股份有限公司、株式會社滿洲拓殖公社、滿洲鴨綠江水力發電株式會社、株式會社滿洲映畫協會之新設、政府承受股票第一回繳納金、及株式會社滿洲弘報協會之增資繳納金、並滿洲鹽業株式會社、滿洲石油株式會社之未繳納股票金、有急待繳納之必要要所需經費、是以須緊急支出也、

華北經濟調査班
奥田氏殉職判明

爲調査滿洲國關係華北事變殉職者赴天津出差中之總務廳牧野事務官、於十六日通告、判明前華北經濟調査班奥田重信氏已殉職、如右殉職者已達七名云、

法院旁聽錄
車夫冒充密探
欺詐同業敗露

徐大魁、瀋陽縣人、二十三歲、住小南關居安里十四號、以赶馬車爲業、染有阿片嗜好、本年五月十九日、在日本站春日町十番地、冒充日本警察署密探、詐得不知姓名馬車夫國幣八元、又在商埠地八緯路、仍以密探名義、詐得馬車夫王振江國幣一元六毛、因彼此爭執、被警盤獲、轉送奉天區檢査廳、偵査屬實起訴同級法院、經審判官董壽昌、開庭審理、茲將筆錄記下、

問(徐大魁)多大歲數、

答、二十三歲、

問、那縣人氏、

答、瀋陽縣人、

問、住什麼地方、

答、住小南關、居安里十四號、

問、你是作什麼的呀、

答、我是赶馬車的、

問、你家中什麼人、

答、有父親妹妹、

問、你吸鴉片嗎、

答、是、

問、你還有吸烟嗎、

答、因有病吸一點、

問、你常吸烟吧、

答、不常抽啊、

問、一天抽多少呢、

答、一份吧、

問、今年五月十九日、你在春日町十番地、遇有馬車一輛、你說他違警、你冒充日本密探詐得國幣八元嗎、

答、是、

問、又在商埠八緯路、仍以密探名義詐得馬車夫王振江國幣三元、因給你一元六毛、你嫌少不要、王振江報警、把你抓獲的、有這事吧、

答、有、

問、這一元六毛錢、到手沒、

答、沒到手、

問、你因什麼病、抽大烟呢、

答、因花柳病、

問、你還有什麼說的沒呀、

答、法官得容我說話呀、

論、有話可以說、到法院隨便說吧、

答、我並沒有詐財的事、我因病抽大烟、是有的、我如果眞詐財、看看我穿的破爛不堪、不相密探哪、

問、你在警察署都認啦、

答、不認就打、叫說什麼、就得承認啦、

問、在檢察廳沒打、你怎麼也承認啦、

答、在南市場警察署、臨送案的時候、叫我承認、最多判我一個月罪、我也不知道怎回事呀、

論、你這恐嚇部分、是未遂呀、

答、請法官恩典吧、

審判官宣論、本案今天辯論終結、候判、押下去吧(閉廳)

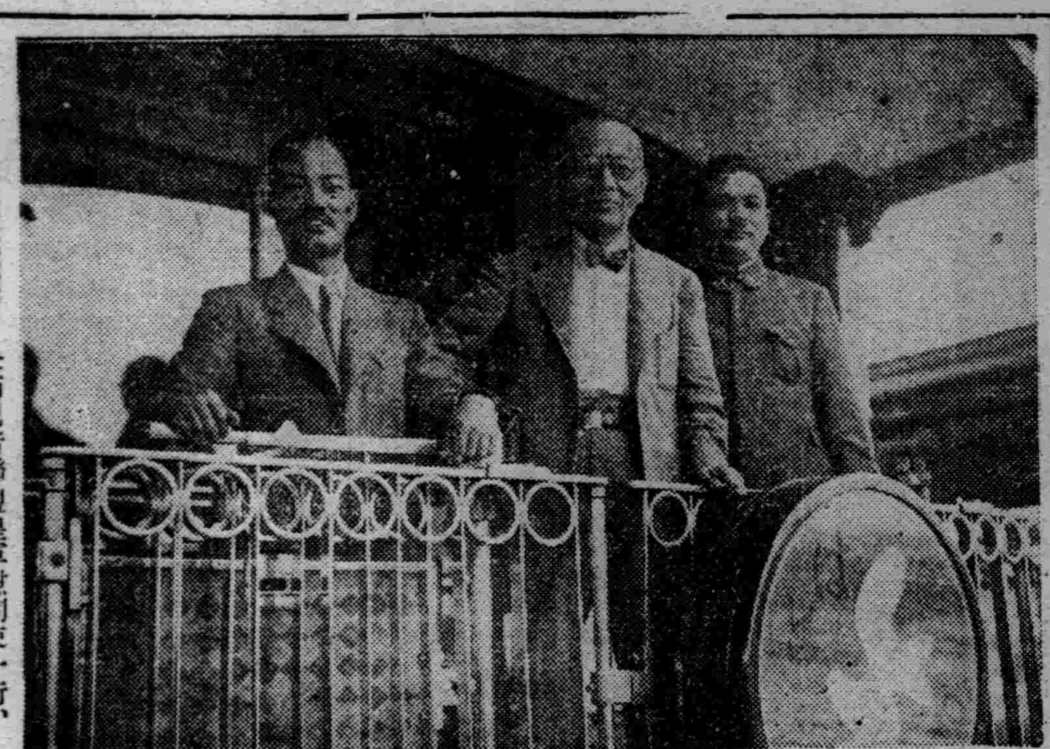

寫眞說明　全滿記者聯盟皇軍慰問使一行、於十六日自首都乘『鳩』號車出發時情形(中高柳氏、左大石氏、右大西氏、)

輸送慰問品
規則制定
鐵總定自昨日實施

自事變發生以來、槍後之國民向第一線贈呈之慰問品數逐日增加、令關係當局異常感激、鐵道總局爲期此等赤誠慰問品之輸送完善計、制定規則如左、自八月十七日起實施、

一、發驛　會社所管線各站及連帶線並連帶各站港、

一、着驛　會社所管線、連帶運送之時則連帶各站、

一、送貨人　官衙、公共團体、地方事務所、

一、品名　甲、陸海軍恤兵品、乙、警察官吏及同胞慰問品、

一、運費　會社所管線內免費、」

市署召集私塾代表
對教育舉行協議

奉天市公署、爲向所屬市內各私塾教師等有所指示並對該等普及建國之精神使瞭解時局之關係起見、特經擬定於今十八日午後二時起、在市公署樓上會議內、召集私塾代表者四十餘衆、於全體出席參集之下、當即舉行種種教育之協議、市署方面出席者、爲金市長、耿處長、吉村視學等教育科關係者云、」

奉市署對上水道建設
着手第二期工事
以五年計劃總經費爲三百萬圓

於去年三月完了工費八十萬圓之第一期水道敷設工事、對城內及商埠地一帶在住市民、初送上水道之奉天市公署、依第一期工事之給水量、一日僅一萬五千噸、給水人口、爲十八萬人、實際上使用此之人口五十萬市民之僅一成五分、不過爲七萬五千人、自現狀觀之、爲期圖第二工事之急速實現、自本年度、以五個年計畫、總經費三百萬圓、着手於第二期工事中、而爲第一年度之本年度、投經費六十萬圓、給水管之全市延長及配水管之新設外、當行向市內各要所之消火栓設置等、更明年度、因爲給水增加、決定於北陵附近、建設給水量二萬噸之一大給水塔之計畫、與水道工事併行、以市公署工務處之手、於近日中、着手北陵豫定地附近之湧水調査、並水質試驗、對奉天市上水道建設、定行着着邁進云、

遼中縣全体官民
醵金慰問華北友軍

自華北事變發生以來、奉天省內各市縣之官民人等、爲表示信賴友軍而實施慰問起見、業經先後紛紛集金、已誌本報、茲奉天省公署、於十七日復據遼中縣署呈報、由該縣全體官民等、醵得義金二百三十三元二角五分、寄交省署、請求即遞同友軍駐奉機關傳達、省署於接到該項義金後、即行派員送交於特務機關、請爲轉向華北交付中云、

北市場福增祥
被三匪强搶
得贓一百餘元逃走

北市場二十三經路二十七緯路門牌四號、商號福增祥、執事人侯秀三、年四十二歲、於十六日午後九時二十分許、突闖入匪人三名、一匪持木棒在門外把風、二匪持自來得手槍入室、威嚇事主、令勿張聲、旋即自行翻箱倒篋、結果搶去國幣二百一十元、匪徒得賍後遂奔門逃走、警方當局聞報後當即滿佈警網努力搜索逃匪中云

賊偷人力車

小西邊門外保合堡、住戶喬德華、以拉人力車爲生、於十六日夜晚十時許歸來後、即將車置於院內、詎知於深夜忽進去賊人、將該車竊去、及喬某于十七日午前三時許、出外小便、始行發覺當報警査找云、

昨晚發生
兩小火警

本月十七日拂曉、奉市內發生火警兩起、茲記其經過如左、附屬地加茂町派出所管內、市場內岡村商店、於十七日午前三時卅分許、因造飯失愼起火、嗣經滿鐵消防隊赶到、予以撲滅、僅燒木板少許、損失約十餘元云、

南市場八經路路西門牌十號商號東民鐵工廠、於十七日午前一時四十分許、因熬鐵火力過盛而起火、警廳消防署聞警赶到、努力施救、二時許始行撲滅、結果燒頂棚三十坪方尺損失約三百元云、

關於此次華北事件發生
與我國進展上毫無影響
內務局監督處長　張書翰講演詞

鄙人就是張書翰、今天藉這機會、得與諸位談談話、是很覺光榮的事、鄙人今天所願談的很多、不過因時間關係、不能盡量去說、只可將目前世界最爲注目的華北事件、提出談一談、但是我們說華北事件、先不說華北事件、而先要說說華北事件未發生以前的事、因爲我們滿洲國之立場與人民應守之態度、不能不加以深刻之了解、華北事件在報紙上、想大家已早有所聞、先後事實、似亦無庸再贅、總之、此次華北事件、與我滿洲國進展上、毫無若何影響、僅就此、與大家一談、大家都徹底明瞭、將來我們大家的趨向、就不致有錯誤了、大家都可以想想、我們滿洲國、自建國以直到現在、所有一切政治之進展、百般事業之發達、姑不必論、即對外所遇之一切風波、然不隨時迎刃而解、此無他、不過是吾國承天應時而起、不背人道而行、故縱有波折障碍、順其自然之勢、無不安然過去、再進一步說、我們建國的精神、是以安定東亞民族爲主旨、謀世界人類福祉爲目的、這種打算、可稱爲極大的事業了、凡天下事、無論大小、在成功以前、不知經多少波折、費多少心力、方可成功、如方才以上所說的若大的事業、豈能在短期間所能辦到呢、在中途上、又豈能無絲毫之阻碍呢、即或有了阻碍、我們也應當具百折不回之精神與毅力、向前邁進、自然有成功之一日、即如此次華北事件、就我滿洲國立場觀之、只可算我們環境上的變異、我們對此環境上之變異、應當有相當的認識、與澈底的了解、我們態度方能適當應付方能裕如、然而不能算是我們的阻碍、所以我說此次華北事件、與我國進展上毫無影響、

既要明瞭了以上所說的種種、自不能不先明瞭我國之處勢與立場、看看我國現在北有蘇俄共產主義與我建國精神極端反對、南部中華民國尙不能十分諒解、這就是我們建國理想中之障碍、可是我們總是一視同仁、無論蘇俄、無論中華民國、向用仁愛政策、施以特殊的感化、期其澈就範圍、以達到共樂昇平之境地、不料突於七月七日、竟有華北事件之暴發、推原其故、純係由華北軍閥橫暴不講信義而起、事後又屢背信約、而我盟邦日本、仍以東亞和平爲基調、再四容忍、使之反省、於此可知盟邦日本愛護東亞民族之苦衷矣、可是到現在、因爲萬不得已、忍無可忍、亦不得不出正義之師、加以膺懲、此中是非曲直、自有定評、師出有名、仁者無敵、所以不數日間、而敵軍潰散、這是早在意料之中、我們滿洲國、係與日本帝國處不可分之關係地位、所以對華北事件、自當與日本帝國取一致的行動、於必要時、我們更當應有之決心、由此日滿關係、愈形密切、兩國基礎、愈形鞏固、於是我國建國之目的、亦愈形接近、故一般有識者、對於華北事變、皆以鎭靜態度處之、不但無不安之慮、且有鼓舞身心之感、况日本皇軍實力充實、威震寰宇、滿洲物產富甲天下、兩國相輔而行、精神結爲一體、結果勝利、毫無可疑、不但此也、即將來無論有任何事件發生、我們日滿團結精神、始終不渝、亦必定得最後勝利、我們又何必有追追不安之心耶、縱或有之、多係庸人自擾、抑或別有作用、我們應當力爲闡解、開導愚氓、這是我們滿洲國民、所應盡的義務、也是我們大家、應負的責任、並且大家能知道、我們東洋道德眞義、凡事不過盤根錯節、不能見利器、不到歲寒、不能知松柏、國家不遇何等事變、不能鞏固、吾們民族協和的精神、前途事故愈多、我們日滿一德一心之信念愈堅實、這才是我們家大應有之精神、我想大家對這個地方、亦均能注意到的、不過刻下溽暑蒸人、我們日滿同胞、在發生事故第一線上、備受辛勞、中心極感不安、惟有誠誠實實、本諸我們共存共榮日滿一體之信念、以十二分之精神去支援、並時時祈禱早日成功、使無辜良民少受塗炭苦楚、早早得享樂土之安、這尤其是我們大家所應具的心理、區區之意、恐難盡聽、尙祈諸位賢達、原諒是幸、

滿洲狼犬倶樂部献金
慰問前線軍用犬

滿洲狼犬倶樂部、爲慰問在第一戰活躍之軍用犬、已向岩松部隊呈上金七十圓、該部隊表示異常感謝、立即履行献金手續、並謂、國民援助之熱誠、竟及於軍用犬、實不禁感激云云、」

瀋縣署將設立
助産士講習所

瀋陽縣公署、爲養成助産士人材起見、現擬定於縣內設立助産士講習所一處、並對於縣境之助産士、昨令各署從事調査、待呈報彙總後、擬開助産士講習會、以資使各該員得着相當知識云、

奉市署保護
古代寺廟
計長安寺城隍廟兩處

奉天市公署、爲保護市內所有之古蹟名勝起見、特行依照中央頒佈之保護古蹟辦法、決定即自本月起始、對於市內認爲堪行保護之寺廟、即由該署布告、使市內住民一體予以保護、其經市署實地調査結果、市內之可以認爲古蹟之處所、計有下列二處、

(一)、小北城門裡之長安寺(建於唐朝時代)、

(二)、城內中街之城隍廟、(建於唐時代、)(附圖上爲長安寺及其主持、下爲城隍廟及其主持、)

天氣豫報

十八日南西風　晴間曇

十七日溫　最高　三二度〇　最低　二二度七

高等農林學校
建築實習室

奉天高等農林學校、爲謀學生學業上之進步計、特擬計劃建築實習室、該項建築工事、爲土木組承建、經費爲十萬餘元、不日即可開工建築云、

恒久防水策
鐵總計劃中

鐵道總局、現鑒於鐵道沿綫每遇河川氾濫、時有橋梁沖失路基沖毀等情事、損失非鉅、茲爲恒久的防水計、擬與中央政府協力、由明年春起、在鐵道沿綫、一律植樹、關于具體的方法、刻正研究中云、

留日學生夏季大學
於昨日在奉開幕

協和會主辦之留日學生夏季大學、十七日午前九時半起、在奉天萩町滿鐵社員倶樂部開幕、列席者、爲協和會中央本部長代理呂宣傳科長以下奉天省市委員、教育分會役員等、並到有孟(東京女子藥專)楊(明大)兩女士、在留日學生五百五十名聽講之下、盛大舉行首向滿洲國旗致敬禮後、安藤教育分會長致開會辭、旋移於開講、呂中央本部宣傳科長講『協和會之現狀』、奉天省公署曹行政科長講『奉天省政之現狀』、奉天省曹實業廳長講『關於滿洲産業五年計劃』、午前日程畢事、休息、午後一時再開會、有小林省本部委員之『協和會之根本理念』及加藤憲兵隊長之『華北事變眞相』等講演、第一日告終、午後六時散會、以反映時局關係、全員均在異常緊張裏而終始云、

郵局門前怪漢
强搶貯金
步履如飛倏忽不見

小關天后宮派出所管界、小廟子胡同門牌九號、住戶張雲祿、年三十六歲、現充奉天市公署職員、因其妻現患疾病、於十六日午後三時許、赴城內大西門裡路北城內郵局提取貯金、及將錢款取出行至門前之際、當其不注意之時、突來一名怪漢、將其所取之現款三十元及貯金簿一册、完全搶去、該氏情急、乃大呼求救、奈該漢步履如飛、倏忽不見、該氏乃報警所、謂貯金簿內計有六百五十三元、尙未取出、號碼爲三二五二號等語、警方即報告各聯合警察方面、努力追緝、同時張某並向郵局聲明將該簿作廢云、

又一交通事故
汽車撞傷女孩

奉天汽車行第二四八號汽車司機鮮人韓相萬、年二十八歲、於十六日午后六時卅分許、駕車由北市場向陽街向北行駛、及經三洞橋內、適有滿人女孩一名、由西往東過橫道之際、該司機人因一時失神、致將該女孩碰倒、當時口鼻流血、面部皮破、嗣經警方莅場、將負傷之女孩送至工業區滿鐵醫院治療、生命陷於危險中、並將司機帶官廳審問、聞該負傷之女孩、名何小了、年十歲、現住工業區向陽街門牌三十三號云、

冠蓋往來

▲佐藤滿鐵理事十七日午前七時五十分由連返奉

▲宇佐美滿鐵理事十七日午前九時五十分由津經奉山線返奉

▲下田關東局檢察官長鹿島關東軍高等法院長中里關東局地方法院長十七日午后二時四十二分由連過奉晉京

名山之秀麗景色
名烟之清芬香味　一般可愛

紅錫包
香烟

C1.580

乘坐安全舒適的
雪佛蘭

CHEVROLET

如携同賓眷搭乘「搭客駛」的時候，請儘叫最安全的雪佛蘭來坐吧．因爲雪佛蘭的車身堅牢無比，在甚麼時候，都是絕對安全而且乘坐舒適，允推獨步

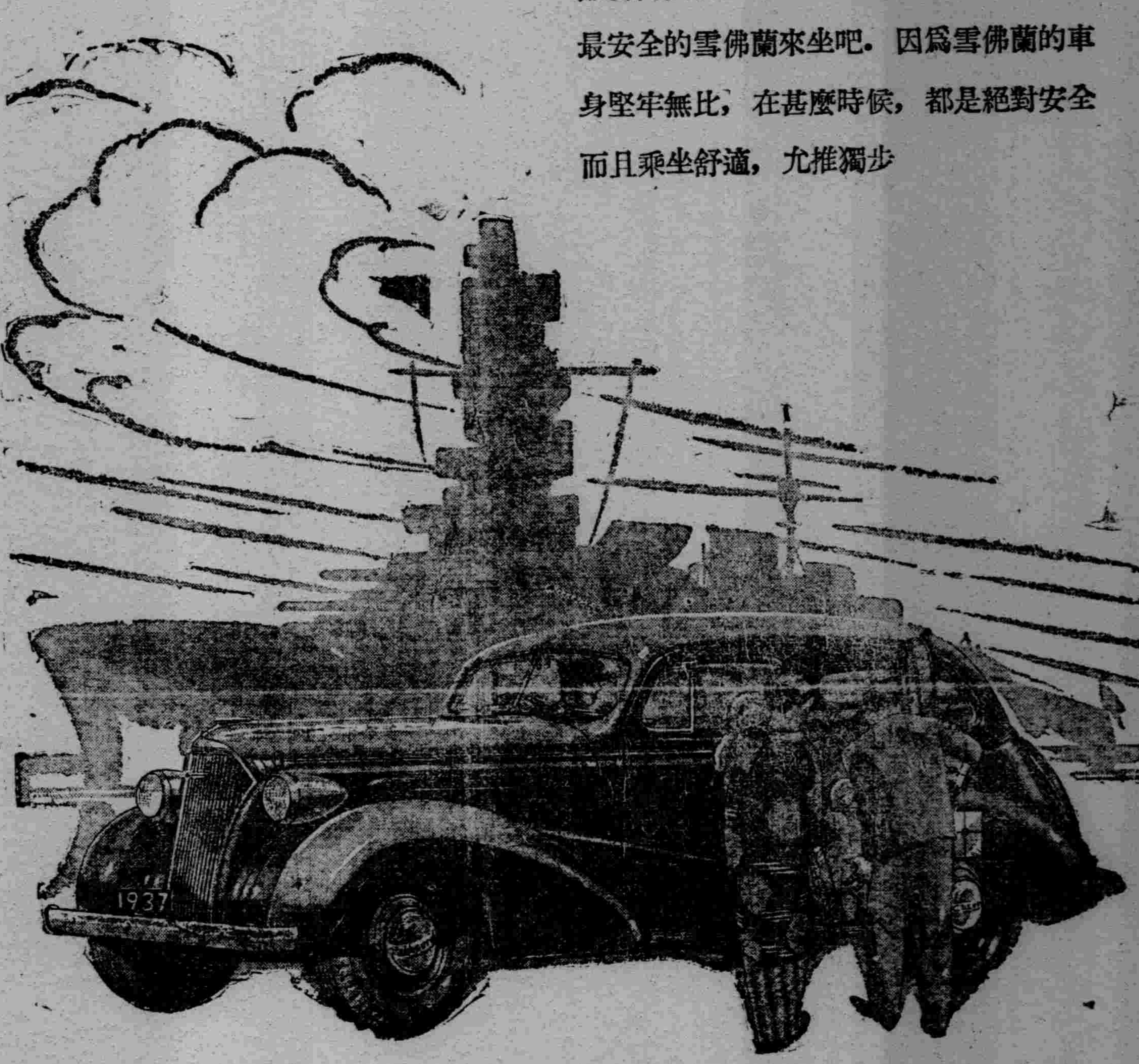

啓事

逕啓者敝社所出各種汽車鑑於時局緊逼，不顧犧牲、特決定仍不加價、即將來非遇有特別情事、決不改變原有之售價矣。務乞各位倍舊惠顧是荷、特此佈達並頌

大安

昭和十二年七月廿九日

日本通用汽車製造總廠啓

主顧各位惠鑒

日本通用汽車製造廠特約販賣店

EAST ASIATIC AUTOMOBILE CO. LTD.

株式會社 東亞自動車商會

哈爾濱埠頭區中央大街一八三號

電話 4895(販賣股) 6205(用品股) 2105(修理股) 6996(會計股)

TOYO JIDOSHA K.K.

東洋自動車株式會社

本店奉天千代田通三九 電話(3)4737

支店 新京豊樂路一〇五一都ビル

電(2)—2063(販賣) (2)2064(零件)

話(2)—2769(服務)

RYOTO MOTORS LTD.

株式會社 遼東モータース商會

大連市山縣通三

電話(長)—(2)1196番 (2)1197番 (2)1198番

日本通用汽車製造總廠

聽從醫生勸告

認明藥特靈．

丸上拜耳

十字商標．

BAYER

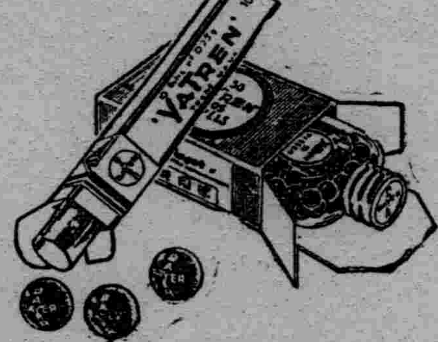

現代醫生。均樂於推荐「藥特靈」丸。防治痢疾以及各種腸道疾患。但購時務請認明丸上拜耳十字商標。因市上冒牌甚多。不可不慎。真正「藥特靈」丸。功效靈速。百發百中。

補血　强壯

赤玉牌葡萄酒

百杯健康
千杯延年

諸位兄弟姊妹們　我以前很衰弱　因爲喝了赤玉葡萄酒身体與面色都十分好起來請倆們嘗試一番吧！

12

神皋雜俎

福昭創業紀 (28)

(儒丐 著)

＝廖經世畫＝

第四回
滅烏拉諸將建殊勳　退六堡太祖修內政

及至大兵入了葉赫國。所有城池屯寨。全無一人。惟有烏蘇城。約有三百多戶兵民。由城長三坦。胡式穆二人統領。而且正在患痘。焉能拒敵。太祖見了。心知不是間諜探去師期。便是逃卒走露消息。遂傳檄烏蘇城。諭其投降。三坦和胡式穆商議多時。以烏蘇城孤懸野外。無異投敵。不降又有什麼辦法呢。況且又是疫城。只得開門投降。太祖以好言安慰。酌以金卮。賜以冠服。對於痘病兵民。另編一處。頒發藥餌。移至他處休養。大衆無不感激。太祖以此地有疫。不宜久駐。遂令班師。諸貝勒大將。以空勞往反。心不能平。又怕大軍感疫。竟把章城以下城寨十九處。全行焚毀。廬舍糧儲。一無所存。那時雖不懂消毒。差不多也等於消毒的辦法了。 可是此舉於葉赫未免打擊太大。所以錦台什布揚古兄弟二人。忙使人向明廷申愬

日。哈達。輝發、烏拉、三國。滿洲已盡取之。今復侵我葉赫。俘我人民。焚我城堡。暴橫已極。伏思葉赫世世效忠於明。東人有不法者。無不執之以獻。如今滿洲日强。其意不滅葉赫不止。葉赫滅。必轉馬首侵明。取遼東以建國都。則開原、鐵嶺、皆成牧馬之地矣。 我國久受天朝卵翼。若不速派天兵救援。誠恐小國不保。於天朝亦甚不利也。這樣告急文書。不光是哀懇動聽之言。也是一片眞實情況。明廷萬不能置之不理。一面差人齎書。勒令太祖與葉赫罷兵修好。一面派游擊馬時楠、周大岐二人。率兵千人火器無數。往戍葉赫。代其防守東西二城。 這宗舉動分明有了偏向。所以少年氣盛的貝勒們。立刻便動起火來。說明廷辦法不公。爲什麼既使罷兵修好。 却又出兵替葉赫防守。太祖是能忍的人。先把大家安慰了一番。說明廷此舉。也許是偏聽了葉赫一面之詞。我想自赴撫順所。和明朝邊官說明就裡。看他們是怎樣處理。現在我國疆土日廣。人民越多。修明內政。充裕資財。也是很要緊的事。不可偏尙武功。當下便教達海寫了一封書信。大意說。昔者葉赫、哈達、烏拉、輝發、科爾沁、錫伯、卦勒察、珠舍里、訥殷等、九姓之國。會兵侵我。明爲萬邦共主之國。不聞一言。以判曲直。我不得已。出師禦之。天厭其辜。我師大捷。斬葉赫貝勒布齋。生擒烏拉貝勒布占泰。恩養數年。又使歸主其國。厥後歃血爲盟。重以婚姻。在理宜爲一體。焉有侵伐兼併之舉。無如彼等自不悔禍。寒盟。背誓。不能悉數。葉赫棄好於前。烏拉辜恩於後。我是以興師往討。天奪其魄。布占泰兵敗國亡。匿於葉赫。我差人往索。葉赫不與。是以征之。然而於明有何嫌怨乎。我自修怨。於明何傷。今明既以兵助葉赫。則罷兵修好之謂何。書詞不卑不抗。於是太祖親率隨從。親詣撫順所城。行至古哷城之野。見太陽兩旁。有青赤二色祥光。對照如門。太祖率衆拜之。踰刻始散。次日行近撫順所。明遊擊李永芳聞訊。出迎三里以外。導入教場。欵待周至。太祖遂把書函交付永芳。使其轉達。永芳答應。太祖辭還。却說李永芳。接了太祖書信。不敢隱瞞。差人報 知新任巡撫郭光復。這位巡撫。纔到遼陽。對於邊地情形。一點也不明白。腦子裡除了一個天朝。再也沒有第二思想。如今忽由撫順所中來這樣一件交涉文件。他無計可施。只得忙聚幕僚。研求對策。結果是葉赫戍兵。萬不能撤。而且還得派一能言會道之人。親赴滿洲。曉以利害。必須拿出天朝樣子。纔足懾服。但是話雖如此。究竟派誰去呢。派武的。武的說不是打仗。用武的作什麼。派文的。文的胆小又怕回不來。議論多時。却由師爺推薦一個人來。

誠＝治＝遊＝文

(劍秋)

長夏無事。書籍自娛。偶翻舊篋。 喜獲斯文。雕鏤精工。摹擬盡致。洵屬蓮生舌底之作。花絢筆頭之文。猶復鯨呑海水。珊瑚悉露。臺懸秦鏡。魑魅絕跡。青樓之黑幕。勾欄之奸計。作者如數家珍和盤托出。暮鼓晨鐘。發人深省。又 豈可僅作艷詞麗語讀哉。 嚱觀斯世。淫靡成風。人慾橫流。釵光鬢影。徧設迷魂之陣。翠偎紅依。自尋呑餌。悲。比及一心覺悟。 已是兩手指空。切盼歌舞場中。速醒幻夢。尙希彼岸同登。三復斯言。

江城勝事。香國佳談。 孤家寡郊。盡繁華之地。層樓高閣。大開歌舞之場。爰有麗姝。常成樂府。淡描螺黛門時世之新妝。不買燕支。現諸天之色相。 蝶分裙白。鳳小鞋雙。薄袖迎風。低鬟斂霧。顧影而羣花削色。舉頭則明月迴眸。不啻猿愁。偏工狐媚。珠簾繡幕。居然富貴之家。綠酒紅燈。久慣驕奢之習。章台布網。雀自投羅。愁海垂鉤。魚來呑餌。

則有五陵少年。一介書生。 車馬闐闐。衣裳楚楚。始則尋花問柳。原爲寫意之遊。繼而倚翠偎紅。漸入迷魂之陣。不惜黃金如土。聊作纏頭。 豈知碧海無涯。已傷失足。

其擺臺而也。僕必求精。膾毋厭細。能膳豹舌。八珍之味堪誇。塵脯雉膏。一臠之嘗可美。朱櫻含到。玉筍拈來。一闋玉鈎斜。是火茶完。送鬮備後。雙聲玉鏤曲正九連環。十送郎初。俄而蠟炬燒殘。檀槽聲息傳呼稀飯。已如秋燕之將歸。相約明朝。來聽春鴻之宣卷。三千客散。十二釵飛。更有公子興豪。不吃路頭之酒。娘姨情急。先分下腳之錢。樂何如之。情可知矣。

其叫出局也。書傳紅紙人喚青樓。更衣則鴉髩催妝。入席而鳥師按笛。 唱機句琴挑樓會。衆口稱揚。散一遍瓜子松仁。抽身便去。坐回中轎。簾捲蝦鬚。跟列外場。燈提鴨蛋。且喜銅龍漏轉。送局人來。還嗔鐵馬聲喧。跳糟客去。(此下一段。因情詞猥褻。從略)

無如愛河易竭。慾壑難填。 囊內錢空。遂使紅顏竊笑。牀頭金盡。遽遭白眼相加。 始猶打鴨驚鴛。小受風流之譴。漸至嗔鶯詈燕。頓忘香火之情。大姐聲高。娘姨色變。絕似銀河秋牛。紈扇先捐。非關寶鼎香溫。珠簾慵捲。幾回催促。綾綾纏來。數語寒溫。姍姍竟去。而如冰冷。言比鋒尖。 鴟鳶嗔人。 鶻鴒逐客。枉說情深如許。一旦多抛。任他此地重來。半文不值。此也桃花閑去。猶有撫今追昔之思。 彼也楊柳簾櫳。自得送舊迎新之樂。宮移徵換。已彈別調琵琶。檀板金樽。又是誰家筵席。

病中

(不宰)

病魔縈繞了整個的靈魂。使我顚迷。神飛。衰頹。……受盡了病罰一切的痛苦啊！尤有誰來慰安我一下呢？唉！爲窮窘逼。爲生活計。無奈只得漂泊異地。勞瘁風塵。依人作嫁罷了。孰意如今被病魔纏繞。數月的勞苦的代價。僅換得幾杯苦水。每日度着這室內陰暗的光陰。和爐台上的藥鍋兒。病榻上的席枕兒。遂結爲最親密的伴侶。

所謂醫士他們盡是看勢『虛與委蛇』而已。他們那有像華佗那樣靈妙的手段呢？化了無數的車錢。費了不少 茶煙。始請得他們診脈一下。結果他們開始了他那神秘的話兒。什麼肺火啦—臟炎啦！……。的話。終勝了一張方箋『當歸。黃芪……』服之。白受一番的苦辣酸的滋味。病勢毫沒有驅逐一絲。徒增悲哀苦腦的現象。

臥在病榻上輾轉反側的呻吟着。如此哀痛的苦調。抑或能傳入他們的耳鼓。亦能感些悲悽的同情？不能！不能！他們盡是堅硬的心頭沒有那溫柔的心腸啊！郭張二君。似感同情。飲食睡他都能照料到。似此性命尙有一線生機。雖不像那故鄉的家庭中。父母妻子的伺候的舒適。但處此境地。亦是不幸中的萬幸了。這樣我該怎樣的酬報和感激他呢？唉！我暫在這生命的微息中點首示敬吧！

迷離中。閉目入還鄉之夢。度着另一個境地。何等的風味啊！陶醉啊！……『嚨嚨』的鑼聲。驚醒了迷人的美夢。睁開了眼睛。漆黑的室內。彷彿夢中的景物猶在目前。重揉眸子。夢意猶存。不禁的吶喊了一聲。留聲機的司機者』。噢！你怎的了？』他驚樣的驚問始打破了我這迷離的夢徑。重奏着『哼哼』的呻吟的調子。渾身美夢中的汗。在涔涔的流淌戰慄的身軀同時打了幾個寒戰。恐怖的神氣在凝痴着。。電燈亮了。煌同白晝。室內依然未變。留聲機直慣着響。和一切噪雜的聲音使人煩惱。厭恨。並沒有節制的可能。祗得舍怨。懷恨。但自已素日亦是愛娛樂的一個。如今被病魔纏繞奮恨的憎惡他。莫非是死的現象？

坐起來。窗外的霪雨連綿。誰人不說『天哪！還不晴？』的口吻。然而這是一場時雨。農人們在眉開眼笑的『今年的收成。又是十分』他們這樣的喜笑的談着秋收的成分。孩子們光着脚鴨子。在馬路旁的陽溝水中『拍拍』的遊玩着。但他們亦不畏雨淋：…『哦！藥熬妥了。吃吧！』突的另一個人。在我的背後說了這一句話。說轉身的迴避了。模糊的眸子亦沒有認眞是何人。兩隻黃瘦的手。端起了一杯苦水。斂眉愁苦的。一口一口的呑下去。這樣又和病牀上的席枕。纏綿了閉目靜神的。以資藥的行動。醒來時。病體如故。又感到痛苦。苦惱。悲哀悽惻的現象。這樣病魔是難以驅逐掉。故鄉是不能返歸了。靜待此後。作異地之鬼吧！十日於病室

談葡萄酒 (下)

(君清)

這種裝置。並可防止液汁的溢出。及阻止外氣的侵入。若不用覆蓋。開放發酵亦可。這時在桶中可置一浮蓋。俾可使釀造液。漲縮自如。上下無阻。不過開放發酵。究不如固封發酵爲佳。因爲漿液若長時間暴露在空氣中。不免有有害的菌類侵入。所以近來用者很少。用封固的發酵桶時。裝入液汁只八分已足。裝置後 應當放置暗室中。室內的溫度。以攝氏表二十餘度。最爲適時。發酵的時間。大約須經過十二至二十四小時。漿液才能漸漸發酵。炭酸氣上達至蓋上的水器中。發出弗弗之聲。這時液體發漲有欲流出之勢。若經過如此的時間。還沒有發酵。應當使桶內的溫度加高一些。就能促進發酵了。 法以桶內的漿液取出一點溫熱之。再倒入原桶中。就能成功。發酵的進行時間。大約自一星期至二星期爲止。其間因了季節的寒暖。發酵桶容積的大小而有差異的。在發酵停止的時候。桶內就聽不到弗弗的聲音了。這時可將底邊嘴上的活塞。接以橡皮管。使新釀的酒液。流到別的桶裡面。這樣新酒流出。果皮與糟粕。都被竹網阻留。新酒既經製出。必須裝置桶內。至於此桶。總以新者爲宜。形式以兩端狹小。腹部膨大最爲合宜。能容百餘石爲宜。用時橫臥。最忌直立。於桶之中央頂部。穿一孔。以便裝入新酒。再在較低的一半處。亦穿一孔。 用木塞緊。預備將來去渣時用。

新酒裝入桶中後。桶內須留有空處。後以樹葉掩蔽孔外。再以砂袋壓置葉上。新酒裝入桶中。必須起後發酵作用。見有氣泡沿樹葉的周圍溢出。普通多經過二十日左右。後發酵終了。可緊塞木塞。要時時檢視。若一覺酒量減少。可再加入之。以免留有空隙處。黴菌發生矣。

b、白葡萄酒釀造法。 造白葡萄酒時。所採之葡萄。必須十分熟者。並且對果皮亦須完全去盡。以釀造白葡萄酒的手續。是比較釀造赤葡萄酒的手續。要精細的多。

至於釀造桶只須用盛新釀葡萄酒之桶就可以的。用的時候。先用硫磺薰過。使牠完全的殺菌。至葡萄液汁盛入後。將桶橫臥。桶內液汁須裝滿。 不使稍留空隙。然後以樹葉掩蔽孔上。 再置放砂袋。等到桶內漿液發酵。泡沫由孔中溢出。約經一月左右。 發酵才可終止。隔一星期後。可時時檢視。若發現液體減少時。可隨時增加之。勿令其缺少。

釀成的葡萄酒貯藏法—葡萄酒釀成後。應當放置不受日光之處。須時時注意酒的液汁。如發現減少時。必須注滿之。若欲製成佳釀。對於貯藏之法。是要特別注意的。有貯藏至十年以上的。這樣除隨時檢視。補滿酒液外。惟如除去沈渣等物。都爲必要的事情。去渣的次數。在第一年間。約需三次。在第二年間。只需一次足矣。新酒釀成後。未經六個月以上者。不可急劇的裝置瓶中。裝瓶後。放於暗處。應橫臥或側臥。若爲竪立。恐由瓶口空處。木塞乾燥。因此侵入黴菌。變壞酒的品質。 (完)

郊＝野

(蕭玉潔)

＝到處清幽沉寂。無限詩懷畫意＝

時光的輪子。不停的向前進行着。現在。 已經到了一九三七年的夏季了。又到了暑假的時期。在我。 又當度着放浪的生活了。——於今方才放假。走上暑假的途上。便欣喜望外的。同着萍。約定向郊外玩玩。於是。 在飯後的曉晨裡。 一步一步的走向城 的北方郊外在散步。

我們慢慢的。一步一步的向前走。及至回首望去。 已經走出三四里了。觸入眼簾裡的景物。 果然異乎城市裡一切的一切了。看。遼闊的天空。 多麼清寥？垂青的楊柳呢。都放着絲絲的金色光線。 正訓『風光明媚』呢。那田裡的快成熟了的麥兒。 被風吹拂着。有如海水中的浪濤一般滾滾的起伏着。田的一邊兀自的立着櫛比的整齊的茅屋。倚着土牆的柴扉。 旁邊置着鷄鴨棲宿的籠子。和豚柵。那寅黑色的草堆。 也很適當的安放在屋簷之下所在都呈現着農村的清幽風味。的確。海幽極了。

我們兩個人在大道的左側。 靠着成行的楊柳蔭下的濃蔭下慢慢的進行着。在感出快樂。趣味的我 。由天眞的心裡抱着『人生行樂耳須富貴何時？』的人生觀 。且行且唱着『進行曲』子。一時把音調低下了。一時又把音調提高轉高了喉嚨。 眞的有好飲了美酒般而狂醉了——狂呼亂叫。翻然長嘯——我們的歌曲子沒有音節。 只是胡亂的狂喊着。這樣驚破了田邊的河水。 叫醒了綠枝上的棲鳥。更震動了路上沉沉的寂寥幽靜。 我們只是很快樂的向前歡樂 進行着。

溫暖的陽光晒在四圍的田野之上。 那些健强不息的農夫。總在勤勞的伏背操作。 此外還有幾個幼年的小孩。很自若的手中拿着青草。東一捕西一捕的玩要着。他們將天眞浪漫的態度完全的暴露出來了。 更顯得他們的活潑可愛。在這清幽的沉寂的含有詩情。畫意的廣大農野。眞是『豚柵鷄栖對掩扉』。而『竹籬茅舍』『鷄犬相聞』的意味。更由此可見得眞確的本來面目了。 眞不是煙塵蔽天的灰色城內所能比擬得上的。我們至此已熱得汗流滿面了。於是坐在垂柳的樹蔭旁的沙 灘上來暫時休息一會兒。

仰望着天空淸寥一片。寬闊無際。 與灰色塵土飛揚的城市相比。眞有如坐井 而觀天一般的關在籠子裡似的。至此我的愁悶的胸襟爲之一快。 更當感謝上帝的恩惠。賜與我們這般清幽的含有詩情畫意的。 快感的大自然。

一九三七。七。十七。脫於女中

蝴蝶與文學 (中)

(祖文)

宋之孔平仲曾作蝴蝶行。其詩曰『蝴蝶飛渡河來。河北花已洛。河南花正開。盈盈採花女。撲打還家去。推身飛入紛奩中。芳草綿綿舊時路。』常係寫蝶之另一格。從這裡我們可以窺 這個詩人的變態心理。蝴蝶被捉。將近死時。牠偏有心情『推身飛入粉奩中』並且賞玩一下。他所表現的正是所謂『寧死佳人懷中』的殞愛啊。

詩人寫愛。常常以蝶自比。這種做法我們可以從溫庭筠的一些詩裡看到 且讀彼作偶遊！詩。『曲巷斜臨一水間。小門終日不開闢。紅珠斗帳櫻桃熟。金尾屏風孔雀閑。雲髻幾迷芳草蝶。額黃無限夕死山。與君便是鴛鴦侶。休向人間覓往還。』可見一般。

至於單純描寫蝴蝶的詩。則亦甚多。讓我抄幾首在後面。劉孝綽詠素蝶詩。『隨風繞綠蕙。避雀隱青薇。映日忽爭起。因風乍共歸。出沒花中間。很差葉際飛。芳其幸勿謝嘉樹欲相依。』李商隱作蝶。『飛來繡戶陰。穿過畫樓深。重傳秦臺粉。輕塗漢殿金。相兼惟柳絮。所得是花心。可要凌孤客。邀爲遊子吟。』李建勳詠蝶詩『粉蝶翩翩却有期。南園長是晚春歸。閒依柳帶參差起。因旁桃花獨自飛。潛被燕驚還散亂。偶因人逐入廢幃。晚來欲雨東風急。回看池塘影漸稀。』王建晚蝶詩。『粉翅嫩如水。繞欣乍依風。日高山露解。飛入菊花中。』諸作意境均佳。皆膾炙人口者。

(未完)

無綫電

後〇、〇一	舊劇—唱片—
一、二〇	新聞
一、三五	清唱(奉天) 太眞外傳 文 君
六、〇〇	兒童時間(奉天) 夏期地理講座(五) 奉天省立奉天師範學校地理教授 盧 書 勛
六、三〇	奉天的時間 (奉天)
六、五〇	初等日本語講座 高 宮 盛 逸
七、四〇	講演(哈爾濱) 國民對於司法應有之認識 高等檢察廳廳長 王 兆 勳
八、一〇	舊劇(奉天) 失街亭 放送局國劇研究部
九、二九	時報
一〇、〇〇	相聲(大連) 對春聯 高利生 張慶森
一〇、三〇	講演專賣總局長 姜 恩 之
一一、〇〇	新聞與唱片
一一、三〇	時事解說唐新我
一二、〇〇	新聞與唱片

象棋消遣

第九十一局　關山飛渡

九　八　七　六　五　四　三　二　一

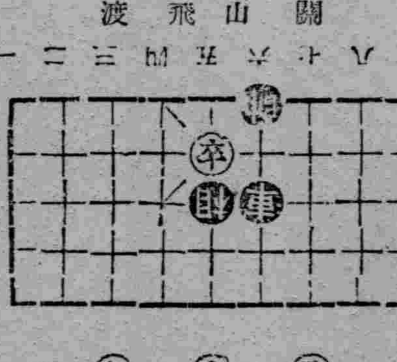

一　二　三　四　五　六　七　八　九

着法黑先披露於左

砲三平四　車六平七　砲四退三　車七進四　車三進三
兵三平四　砲四平六　兵四進一　卒五平四　師六進一
車三進五　帥六退一　車三平六　兵四進一　車六退七
兵五平四　將六進一　(正和)

——希望讀者・研究示教——

91

九星日鑑

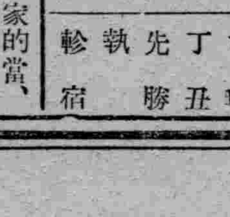

八月十八日　舊七月十三日

水曜　丁丑　先勝　執　軫宿

▲一白之人、上人家的當、就會遇見意外災難時、宜注意相談事宜、乙辰庚吉▲二黑之人、如往來於山野則伏中、有苦亦有樂、乙辛丑吉▲三碧之人、事物雖不能如意進行、但必受明智之人搭救、辛壬癸吉▲四綠之人、不要灰心、苟忍苦痛而勉勵時、則赴向吉運、辛壬癸吉▲五黃之人、竭盡誠意、必結良果、宜徐謀企業開幕、乙丙丑吉▲六白之人、勇壯活潑、直前奔向目的則佳、未庚丑吉▲七赤之人、勿爲其他主張所支配、以誠心進取、吉利、申辛丑吉▲八白之人、苟知不利、即宜斷却此想、躊躇便失敗了、乙丁丑吉▲九紫之人、過於高興、有失財之虞、勿逆擾上峯也可、丁壬癸吉、

夏天亦宜服肝油

可貴的聖魚肝油
——哈利巴！

從前人々都說肝油只可以在冬天吃、夏天吃了容易壞肚子、所以到了夏天很少吃肝油的。可是時代進展、肝油的也進展了、即是以前容易壞肚子肝油、腥臭難吃的肝油、現在完全變成了不分冬夏都可以吃、少量見大効的肝油了。此無他卽聖魚一粒肝油哈利巴是也。本劑有下述四樣特長、與其他通常肝油完全不同。

(1) 量小効大、普通的鱈魚肝油、差不離一天要吃好幾羹匙、致人多討厭去吃。但是本劑乃由含維他命AD最豐富之聖魚肝油製成、能吃本劑一粒、足當普通肝油幾十羹匙

(2) 外加糖衣、這是本劑唯一的特長、第一可以避免肝油的腥臭難吃的苦處、第二到胃內卽刻溶化、絕不像其他膠囊作的東西似的不易消化。第三不論怎樣不愛吃肝油的孩子、都可喜歡去吃、如吃糖果一樣。

(3) 無害胃腸、吃了普通肝油後、常食慾減少、消化不良、致使一般人都不喜再服肝油、可是用哈利巴時、管保沒有這種害處、盡可放心服用。

(4) 容易服用、因爲普通肝油有腥氣之故夏天吃了易於嘔吐、甚至傷食、所以反失却肝油的効力、人體抵抗力衰弱下來、但是哈利巴因有糖皮的關係、極易服用、夏天亦可以每天連用、絕無一點妨害。

本劑既有上述之美點、素日常服用油劑肝油者務要購試本劑、在個人的健康上誠有若大益處

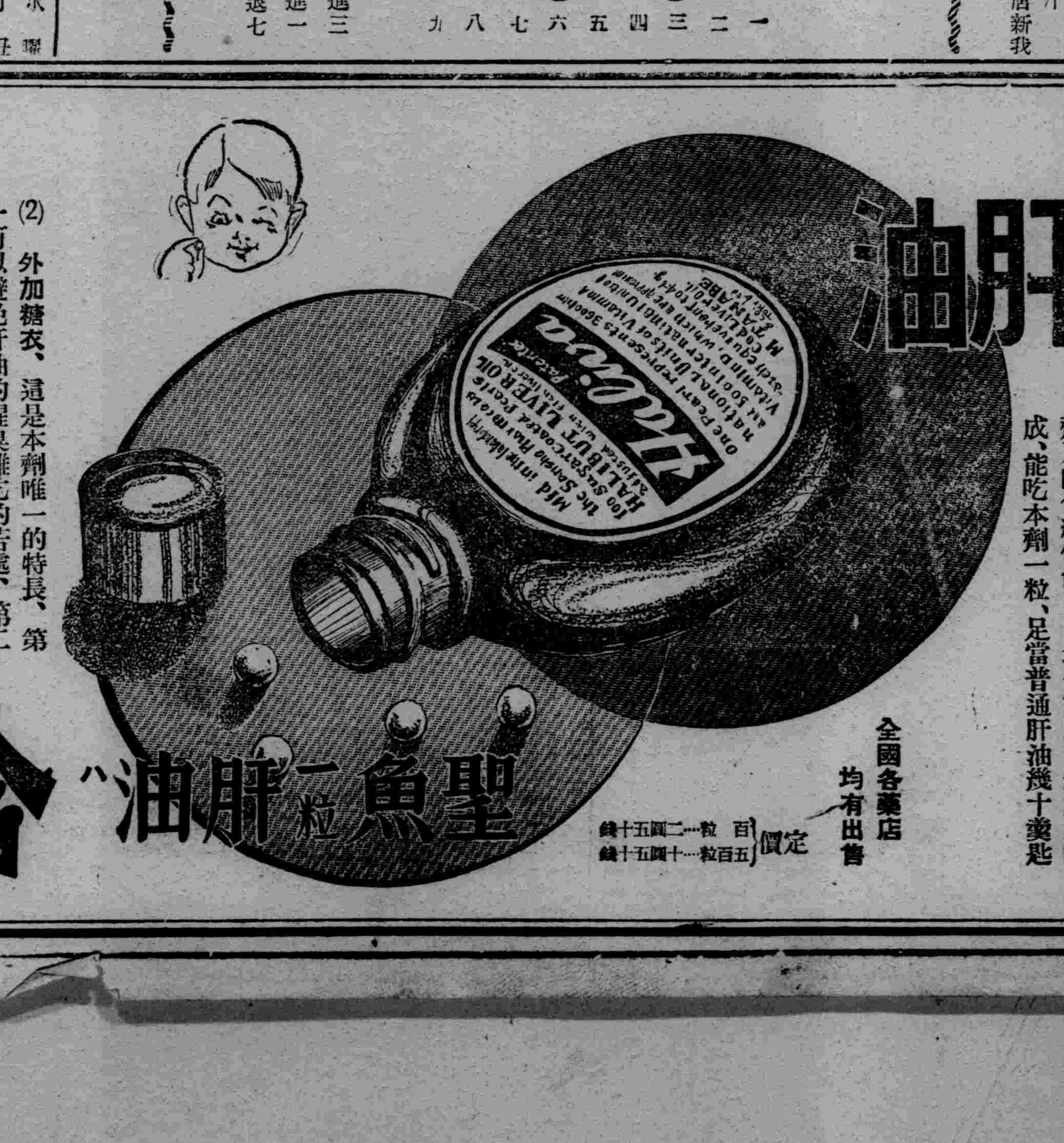

全國各藥店均有出售

定價　百粒…二圓五十錢　五百粒…十一圓五十錢

聖魚一粒肝油

哈(ハ)利(リ)巴(バ)

總批售處

東京市日本橋區本町二丁目　株式會社　田邊元三郎商店

大阪市東區道修町三丁目　株式會社　田邊五兵衞商店

HV-M-4

本年上半期 市稅徵收成績

【哈爾濱】康德四年度上半期哈爾濱市公署稅入之征收成績截至六月卅日征收收入總額按本年調查定額計、一般預算總計四百二十九萬五千一百六十七元七角九分、收入額二百九十萬七千五百十三元七角九分、與調定額比較爲百分之六十八與預算額對比爲百分之四十七、茲誌各征收稅額如下、

	對調定額比	預算額比
財產收入	百分之七十六	百分之四十七
使用料及手數料	百分之八十六	百分之四十四
納付金	一〇〇	三一
雜收入	二六	七五
市捐	七六	四一
經常部計	五七	四七
寄付金	一〇〇	三八
負担金	一〇〇	二〇
財產賣價	一〇〇	八八
滾存金	一〇〇	一〇九
市債	一〇〇	一〇〇
臨時部計	九九	四六
一般合計總計	六八	四七

	調定額	收入額	未收入額
財產收入	一、五九、三三八、六三三、〇九六二	一、二八二、三二四一	
使用量及手數料	六三三、〇三三、五〇	五七三、三三九、二八七、六八四二	
納付金	三、〇〇〇、〇〇	三、〇〇〇、〇〇	
雜收入	一、三七〇、三五七、二八	三六二、九〇、一〇九五六、七九五、三三	
市價	一、〇一六、二四五、八五七	八七〇、〇六一、四三二、八五、七八	
經常部會計	三、三三九、二三五、一四	一、八五五、四〇三、六六一、三三	四、八四〇三
國庫補助金	一、五五五、五三九、〇〇	三五五、五三五、〇〇	
寄附金	三八〇	三八〇	
負担金	一三、三四二、三八	一三、三四二、三八	
財產賣價	四四、一〇九、六三	四四、一〇九、六三	
滾存金	六六八、七四一、一三	六六八、七四一、一三	
報償金	二、七二四、五一	二、七二四、五一	
市債	九、〇〇〇、〇〇	九、〇〇〇〇	
臨時部計	一、〇六五、八三三	五一、〇	四、一〇八四一、七四五一
一般會計總計	四、二九五、一三七九二、〇七五	二、三七九	一、三三六、五七二、八五

紙煙中之銀紙作成一球、贈呈作爲事變時購買飛機之用云、

反蘇氣運 愈呈熾烈

【哈爾濱】最近因蘇聯官憲極力檢舉與槍殺官民之關係蘇聯、致國內之反蘇空氣、更形强化、在各地有軍機武器之反蘇團休、陸續結成、就中有五六百名之團体不可勝數、該項反蘇團体中之團員、爲遇有檢舉或槍殺時、得以脫身逃避之鐵路從業員與集團農民組成團体、因受一般民衆、赤軍部隊鐵路員工之職工協助、致將極東鐵路與阿穆爾鐵路軍用列車襲擊、掠奪武器彈藥等項、國內極紊亂云、

國婦會鞏固新陣容

【三江】滿洲帝國國防婦女會三江省支部、於客秋結成、公推朱司令夫人爲部長、各要人夫人爲會員、各種組織已具大觀、茲者該會當事人、鑒於華北事變、爲鞏固陣容、擴大組織、公推指導專員胡文浩女士、負責進行、先舉曲保長夫人爲市民分會會長、再推全市四十二甲甲長夫人爲班長、每甲再行募集會員五名、合計二百五十名會員、以便爲國宣勞云、

稅捐局人事異動

【三江】樺川稅捐局、今因濱江稅務監督署人事定期異動亦隨之遷調、原任局長孫吉人勇退後、即由黃科長代理職務茲調依蘭稅捐局長王景會接充、又佳木斯稅務監督署出張所長松尾芳一郎氏、調充濱江稅捐局司稅、刻已分別就職云、

節儉披露宴費 慰問華北友軍
施省長白廳長之義舉

【哈爾濱】濱江省長施履本氏自本年七月就省長任後例應舉行披露宴、嗣以華北事變關係、友軍活躍中、酷暑天氣、異常辛勞、故中止舉行披露宴會節省費用國幣一百元、送交特務機關請爲轉寄華北慰問駐屯之日軍、藉表酬勞之意云、【又訊】哈爾濱警察廳長白銘鎮氏、亦係於七月來哈履新、其披露宴亦未舉行、將節省宴會費用、作爲慰問華北日軍之需云、

河川行政 改隸交部

【哈爾濱】濱江省公署與哈爾濱航務局頃奉中央交通部令爲此次政府機構改革、原民政部所管之河川行政、港灣並航運行政、統歸本部管轄、關於該項事務之調整、在本部刻立案河川法其在河川法未制定以前、仰即遵照式開辦理爲要、

一、凡關於航路之工事或處分事項、仍歸航務局長專行之、

二、凡關於河川之工事或處分而與河港或海港有影响之處者、省長應於事前關係航務局長以書類會議之、

三、凡關於河港或海港之工事或處分而與河川有影响之處者、航務局長應於事前向關係省長以書類會議之云、

民衆爭相慰問友軍

【哈爾濱】連日來各方贈呈之華北日軍慰問金及慰問品更形踴躍茲將特務機關最近接收之數目代名誌之如下、居留民會辦理者八百八十元零五角九分出光商會店員一同卅七元七角、午報同人十五元、居留民會第二辦理者一零九二七元七角、俄方哈爾濱時報辦理者四元、湯原電報局一元九角三分、撫遠電報局二元二角一分、高等工業學校職員學生一同三百元、山崎良之助廿五元、計至現在除憲兵隊及軍部代收之慰問金不計外、居留民會領事館與特務機關共收到慰問金五萬三千二百九十一元七角九分五厘之多云、又收到慰問袋二個、並收到濱理中國七道街上田勘司子女核以多數之

海倫呼蘭 國婦會發會式
定本月下旬先後舉行

【哈爾濱】濱省管內之呼蘭與海倫兩縣婦女界、鑒於國防之重要性、故籌備組織國防婦女會分會、隸屬於滿洲國國防婦女會哈爾濱支部管轄、計呼蘭分會會員已達五百名之多、定於本月二十日舉行發會式、海倫分會員約二百名之譜、定於本月二十二日舉行發會式、屆時哈爾濱支部或派員前往參加、否則即拍發祝電云、

安藤中將離哈盛況

【哈爾濱】前於八月一日依陸軍定期移動哈爾濱〇〇部隊長安藤中將榮轉教育總監部本部長於十四日午前十時發之亞細亞號在多數官民歡送中南下當時到站歡送者岡村部隊長島本參謀、各部隊長幕僚以次、國防婦人會代表、日滿各機關代表、在鄉軍人分會代表、防護團代表及其他關係者多數在東站站臺內展開盛大之歡送陣、查安藤中將係於去年三月間由戶山學校長榮轉哈爾濱〇〇部隊長以來、鎮守北滿、對於掃匪工作、建樹極大功績、致北滿之治安得以確保、此次凱旋離哈、官民各方面不禁惜別云、

開青年團結成會

【三江】滿洲帝國三江省本部、爲謀三江省青年團之組織强化計、於昨六日招集紳商工農等界委員、以集思廣益、討論結成强化、種種要項並場辦決、是日列席之委員、有警察廳植田科長、民生廳貴島屬官川瀨參事官、領事館市川署長、司令部高副官、教育分會董仙橋、商會劉會長、曲保長、朝鮮人會李亨柱、模範校河合主事永井班長、訓練所澤田教官並由依蘭縣事務長松浦久太郎、闡明靑年團組織之要領、及組織機構云、

事務所所長易委

【安東】安東地方事務所長森景樹現奉本社命令、榮轉本社總裁室勤務、其安東所長遺缺、由本社地方課多田晃氏接充、該森所長刻正結束一切公務、一俟多田所長廿日前後抵安履新後、該所長遂即離安赴連正式任職云、

彙編水災損害表

【海城】本縣農民方面、此次遭空前之豪雨、以致西幾區之稼禾、淹沒二十餘萬畝、其餘家屋流失、亦有相當之巨、警務保安股、爲估數量起見、現已着手編造表冊、如重災者若干、輕微者多寡、一總呈報省當局、據該股云、於十六日即克完竣云、

警官吏下鄉宣傳

【海城】本縣警務局長張世英、於月之十五日、特令司法股長孔繁多、特務孫科員、日系小田部警士、保安陳警長等到二區八岔溝、折木城一帶、作宣傳工做、一普及官土、取締私土、二對於青年子弟、雖有嗜好、亦須即速戒除、用符國家寓徵於禁之至意云、

舉行學制改正會

【安東】現存學校隨學制改正、其改者當然實行、省公署前會舉行協議會、礎商其具體案、森山學務科長、已携該案前往中央提出審議、決定後、將自康德五年度實施、因有經費預算等之關係、故其實施之新學制、其期尙未確定云、

民生部調查水災

【安東】安東省下此次大水災之報告已呈報中央、民生部爲調查現狀遂派遣保健司波多技士、來安鳳二縣現查水災現狀、同時並派遣防疫醫士、携帶救急藥品、分往災區實施診治一般災民、該調查員日內即將到達云、

東坎子水災較重

【安東】安東縣公署對此次水災難民救濟、殊爲關心、已收有良好效果、一般災民雖爲難民、竟得安然無恙、每日兩餐果腹、對當局表示萬分之感激、現以東坎子一帶、水災較重、故對該處避難所應緩期撤消云、

體育協會開理事會議
討論三項事件

【哈爾濱】滿洲体育保建協會哈爾濱支部預定今十三日午前九時開催理事會議於市公署四階會議室內開催右改議三項大致決定如左、

一、體育館設定之件、

二、利用者數月調查之件、

三、設備內容之件者

村長撐舟救難民

【海城】本邑第四區轄界紅蚌泡村、因地勢低下、經三日之豪雨、高地之水、均流入村中、民房倒塌甚多、村長王樹績、深恐壓斃村民、當時自駕小船、拯救老少災民、此外有鮮民在村外種稻者十餘家、亦經王氏、在驚濤駭浪之中、將其救回、置於村中之高地、以待水勢消滅、如王村長者、堪稱急公好義矣、

令急速修補道路

【海城】本縣警務當局、以此番霪雨爲災、所有境內國縣鄉村各道、被水沖毀者甚夥、特令各警署長、督飭保甲、火速修補、以利交通、現一署張署長、特令交通班長李驟武、在城南腰屯劉家園子一帶監視工人二百餘名、從事修築云、

慈分會恢復會體

【通河】滿洲博濟慈善通河分會、前因地方不靖、奉令停辦經年、現賴日滿軍警申團、竭力剿捕、匪源肅淸、地方克告敉平、分會長吳鎮、慈善心擬再成立會體、以便博濟慈善事宜、於是具禀呈請本邑警務業經指令照准、茲於月之九日依本頒佈章程、仍行在前慈善會址、重新開辦、所有已進行舉辦之事件、如安設施食粥鍋、施放衣履棺木藥品等、將來舉辦事件尙在計劃、如設立義倉施放賑糧、設立殘老貧苦孤兒收容所、設置施療所、設備無料渡艦、設立貧兒免費學舍、侯籌劃成立、容訪再誌云、

西部各犯罪統計

【大連】西部大連市內在七月中、各種犯罪件數、計共三百三十九件、就中種類、以沙河口及西崗二署管內、詳別如下、

沙河口署管內

竊盜百二十一件、脅迫一件、强盜一件、傷害二件、詐欺恐嚇五件、横領二十九件、計百五十九件、

西崗署管內

國幣僞造二件、竊盜百十六件、文書僞造一件、有價証券僞造二件、賭博二件、傷害一件、過失傷害一件、詐欺恐嚇十五件、横領三十六件、其他四件計共百八十件、

開設協和代書館

【旅順】市內迎橋南頭、新開設協和代書館、主人山口氏、專辦管內六會所、地方農民、買賣土地、代寫申告書、此人品行端方、精通滿語、代辦地方、申告之事、一般農民、頗表歡迎云、

海警隊招考警士

【營口】海上警察隊隊長若木元次氏、現擬招考警士十八名、實施敎育訓練、俾資採用、其資格年齡在滿十八歲以上三十歲以下、身體强壯品行端方思想正確能於警備船勤務者、體格身長五尺三寸、程度高級小學卒業或有同等學力、並通曉日語者、報考時自筆履歷書及二寸半身脫帽像片、卒業証書、報考日期、限於八月二十五日截止、試驗考期八月二十七日早晨、考試科目算術常識作文、試驗場所奉天省立水產高中學校應試採用者、在海上警察隊三個月期間敎育訓練實施、其薪俸月新十五元以上、如有志者、速去報名云、

商會辦簿計講習

【西安】西安縣商務會長王廷陞、以商家簿計尙爲舊式寫法、每遇有省中來員、或官家查看時、不惟多費週折、而且有不詳明之處、爲求簡捷起見、該會已備安房屋擬成立簿記講習所、將西安縣之各商家司賬者、加以確實講習、一律均用新式簿計、刻正進行中、

水害田確數呈報

【西安】西安縣境山勢雜杳每至夏秋雨水連綿時、即有山洪驟降、害及禾苗之虞、前者境內豪雨亘一晝夜、山田無害平地竟有被淹者、縣當局令內務局長楊世英、飭各村長將水害田地詳查具報、即在縣境被水害之田地、共爲二萬五千餘晌、呈報省署云、

委任義倉助成員

【西安】西安縣積穀義倉、本倉及第一分倉均在縣城內、其餘七個倉廒在外鎭七箇區、縣當局因注重積穀起見、特呈准省公署、添義倉助成員一名以資管理倉穀、查有前充區保長團總等職之高麟書、委任爲義倉助成員之職云、

王局長轉勤臨江

【清原】稅捐局長王彭庚、前奉署令轉勤臨江、遺席以興京稅捐局姜文憲接充、現聞王局長、業將任內事務、摒當完竣、預備赴任、遂於八月十四日、不忍遽離、乃其局中同寅、假高明還設筵公餞、以祝前程云、

考試巡警

【清原】錦州鐵路局、前令清原警務段、招募巡警若干名、以便訓練、已誌昨報、茲聞清原警務段、業將報考巡警之二百七十四名、於八月十四日、早八時、假清原第一校舉行考試、至其張榜之期、現無一定、聞得佚山城鎮等處考訖、卷到錦州、始行評定、錄取爲誰、另行週知、再爲入所訓練云、

鈴木氏轉勤通化

【開原】開原稅捐局、日系司稅鈴木氏、在開任職、二載於茲、凡事非常認眞、誠稅界不可多得之幹材也、故爲上峯所嘉許、遂令轉勤於通化省城仍職司稅務、月之十二日於舊同人歡送中、該氏赴任去矣、預想該氏抵任後、必有一番努力以展其材云、

細木大佐追悼會

【哈爾濱】與我哈市官民淵源最深之細木大佐、當今次通州事變時名譽殉難、噩耗傳來、舉市皆悲、因而於昨十三日下午三時起至五時間、假軍官街西本願寺、由滿日官民聯合主催之下、舉行嚴肅之追悼大會、參加各機關團體代表、約二千餘名、花圈羅列、盡含悲哀之色、其儀式非常隆重云、

鳴謝大律師行山義光

啓者鄙人自請行山義光大律師爲常年法律顧問以來對於鄙處一切權益無不竭誠維護每遇疑難事件獨負責任而不計較權利且處事審愼精詳肆應各當其道德之高尙誠令欽佩莫銘鄙人受賜良多感激萬分慚無以報謹登報端以誌鳴謝

感人謝 黃國棟謹啟

遺失存摺印章啟事

敝人於康德三年八月十九日在南滿站中國銀行存定期存款國幣壹仟四佰元領有25157號張智修抬頭存摺一扣茲因不愼致將該存摺及原留之印章遺失除照章向該行聲請掛失止付外特此登報聲明嗣後該存摺印章落於何人之手概作無效特此聲明

張淑敬啓

遺失聲明

啓者鄙人刻有木質方形（李仁堂印）小戳一枚不意赴專賣署途中遺失特此登報聲明作廢勿論發生任何事端鄙人概不負責此啓

安東縣前街 德義樓李仁堂啓

承辦

商標註冊 公司登錄
發明註冊 商業登記
意匠註冊 不動產登記

代理民刑事件聽取律師事務所奉天大西關月窗胡同十一號
律師 實業部特許辦理士 李雨春
商標事務所奉天大西關小什字街西路南 門牌二九八號
辦理一切申請電力機器文件手續

招募各鎮專賣店
政府特許專賣品

一、本社爲擴充營業起見今特擬於全滿各縣每鎮招募專賣店一處（即獨家專賣）
二、營業科目特許專賣化學紙製滿洲國小學校用各種文簿其他一切學生用品（另備詳表）
三、有志經營者請速先指定某鎮附二分郵票二張詳細簡章即寄特此週知
利益特別優厚支給
滿洲國關東州總發賣元

教育事業合資會社
本社 新京市永長路福祿街一號
支店 奉天、濱江、吉林、安東、錦州

奉天市養正學院招生

男子部 日語專科 編級生二〇名 新生五〇名
日語研究科修一年二年各招編級生二五名
鐵道預備科 編級生三〇名
特工科 入學資格是身體健康品行端正者爲合格 畢業後之待遇勿論成績佳否全都務須送往各工場及各公司（學雜費特優八元）
女子部 高等升學豫備科編級生二〇名 初等留日語專修科新生五〇名
報名期日 七月十五日起
開學期日 八月十五日（但遠道學生起見隨到隨收）
宿舍 本校爲遠道學生便利起見計備宿舍
待遇 本校各科畢業之後 成績優良品行端正者准荐各機關及公司服務
校址 奉天大北邊門外中央大馬路路北
內容詳細簡章函索即寄（郵費三分）

學員募集廣告

科別 文科、法科、政經科、中學部
額數 每科五十名
報名 八月一日起廿五日止
試驗 八月廿八九日
開學 九月一日
卒業 康德五年三月末日
待遇 卒業後免試送入早大
譯文 法科漢文講義甚完備
日語 採用大庸函授課本
宿舍 指定大西關大什字街南一〇八號鴻發旅館
詳章 函索附郵票四分即寄
地址 奉天大西關大什字街北七九號
早稻田大學同攻會奉天第二支部
支部長 姜書信
代表幹事 徐呈祥
副代表幹事 劉理時
電話(二)四二〇番

奉天 康德學校招生

宗旨 本校係日語專門學校以造就日語爲目的
科別 專修科 高級科 高等留學預科
額數 各班均約六名 插班生四十名
報名 自陽歷八月十五日起至八月二十日止
開學 陽歷八月十五日
校址 奉天大北邊門外無線電台
函索簡章須附二分郵票

奉天市公署協和日語學院招生

科別 日語專修科 留學預備科 高中部 初中部 深造班 普通班
學額 日語專修、留學預備科各三十名 高中部、初中部各三十名 深造、普通班各二十名
報名 自八月一日起至八月三十一日止
考試 隨到隨試
宿舍 本校爲遠道學生便利計備有宿舍
校址 奉天市工業區五馬路南三街
備有詳細簡章函索附郵票四分即寄

奉天日滿打字學校招生

宗旨 爲提倡女子職業養成技術人材服務社會爲宗旨
年齡 十六歲以上體格健强者
資格 高小以上或有同等學力者
科目 日滿文打字 日語草書 公文備表
學費 每月六元 普通班四個月卒業 速成班二個月卒業
開學 現已開學隨到隨收簡章函索郵票貳分即寄
校址 奉天小西關兩級小學校西鄰門片三三號米色樓房便是

奉天東亞學院 招生廣告

高等專攻科部 一初中卒者
中等本科部 （高小卒者 公學堂）
並有同等學力者
1 外埠今年度限（隨到隨試）有宿舍
2 並有詳細簡章附郵票二分即寄
校址奉天大北邊門外中央大馬路南

奉天漢英女子打字學校招生

（原名華英打字學校）
宗旨 爲養成現代應用專門技術人才爲宗旨
程度 高小畢業或公學堂卒業均可
科別 漢文打字科 英文打字科 日文打字科
期限 四個月畢業
待遇 期滿遇機代爲介紹職業
入學 由八月一日起隨到隨收
章程 函索附郵票四分即寄
新址 奉天大北關橫街快馬常胡同

恭叩 暑中台祺

本號新到大批夏季最新流行衣料
奉天新市街市場北門東入口
丸見屋毛絲店

遷移廣告

本會創立以來已滿四年學員日增月加現有校舍不敷占用諸多感覺不便故擬由八月一日遷至左記地點照常授業院內設備靜雅宿舍一人只收壹圓
奉天大北關財神廟胡同路北
▲口語文法班自上午八時至十時
▲課本會話班自初步至高等共十班
▲夜學班各科自下午五時至九時
大南門裡 奉天日語研究會 電話四—三八六九番

美粧者注意 最新理髮館

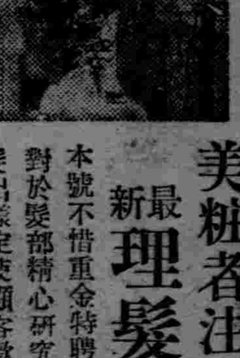

本號不惜重金特聘高級技師對於髮部精心研究理髮時見髮出樣定使顧客歡心內部設備尤其精美樓上設有女士理髮部燙髮部電燙髮部電機械係自西洋運到燙髮技師苦心研究確有經驗電燙爲新發明最上藥水於頭髮決無妨害可保八個月或一年之久不能變樣及至水燙火燙染髮無不盡善盡美可爲時髦的諸位一大曙光也歡迎各界紳商女士到本館隨意參觀方知言之不謬也
價目 電燙四元火燙八毛水燙壹元修理髮四毛洗髮兩毛
如持此廣告者四元電燙減折爲三元
奉天城內鐘樓南大街路東九三
瀋陽館理髮

木村洋行城內支店
株式會社 照像材料 寫眞機械
奉天城內鐘樓南路東 電話(四)二七一二番

萬通運輸株式會社

本公司所有載重車乘客車俱是新式無不應時主顧一般運輸
萬通運輸株式會社
本社奉天城內金銀庫胡同六號 電話長(四)二二五九七 (四)三一八一號
支店 營口

奉天商工銀行第六回股東紅利金分配公告

本行第六回股東紅利金業經股東常會決定分配如左茲定由本年七月二十四日起在本行開始支付即希各股東携帶前存本行印鑑相符之圖章來行領取可也除檢附領收證分別通知外合再登報公告即請查照爲荷
第六期紅利金（自康德四年一月一日起至康德四年六月卅日止）
每股合國幣參角整（按週年六厘計算）
奉天商工銀行股份有限公司啓
康德四年七月二十四日

瀋陽中國銀行

存款	匯款	放款	其他業務
定期 活期 存款利息優厚手續其他備捷	電匯 票匯 信匯 國內外各埠均可通匯	抵押放款貼現放款	進出口押匯代理收付事項

城內行電話號碼 四、一〇三二(五) 四、二六一七 四、三三五三營業專用
南滿站辦事處電話號碼 三、四四一八(二) 三、四四一〇

濱江特刊

第一二四號

盛京時報北滿總支社

社址 哈爾濱道外 桃花巷西口

道裡電話六八四七番

記者協會主催 慰問華北友軍 遊藝大會盛況 收到預想以上之好成績 施省長李參謀長均有演講

哈爾濱市記者協會、爲醵金慰問華北友軍、於昨十四日、假座華樂舞台、舉行遊藝大會、早場由午前十一時開演、除由哈市各名票表演名劇外、並有女中及馬家溝小學校、帳山或術學社等、表演歌舞及武術、均非常精彩、故市民爭相購票、情形頗爲踴躍、早場至午後六時閉幕時、而晚場之觀衆已早許候門前矣、故早場閉幕未幾緊接又開晚場、觀衆如潮水擁來、爲從來遊藝會所未有之盛況、幸賴此新校之童子軍及南新署之警察當局竭力維持、得使秩序不稍紊亂、於午後十時頃、施濱江省長、白警察廳長李第四軍管區參謀長等先後蒞場、女中學生歌舞閉幕後、由施省長對觀衆作關於時局長篇演說、繼由李參謀長演講、觀衆莫不注目凝神、側耳細聽、對時局之認識、使市民有一大覺悟、其後繼續表演藝劇、因戲碼過大、又兼中間臨時頗王賓亭藝員表演拿手好戲花子拾金、故延至夜二時法門寺尚未收場、因時間太晚不得已法門寺未待大審却行閉幕、至於鐵公鷄等劇則未克演唱、實爲遺憾云云、

【又訊】哈爾濱市記者協會爲於中國軍隊之暴戾、而惹華北事變之勃發、與辦慰問華北友軍遊藝大會、已於昨(十四日)午前十一時起舉行、入場觀衆、異常熱烈、參加表演之票友、學生、武術社、大賣力氣、以致觀衆、掌聲如雷以極低廉票價、得聆此次盛會大爲心滿意足、收到預想以上之良好成績云、

國民大會之盛況 閉幕後分班沿街遊行 參加人數不下十萬人

關於時局國民大會、協和會省本部、已籌備就緒、於本日午前九時、在八站體育場舉行、參加團體三班、第一班南崗三十三團體、計警察廳、鐵路局、濱江省警察學校、稅署、稅關、郵政、高等法院、高檢廳、地畝局、電電社、林務署、國際運輸、土木建設局事務局、中學第一實科中學、市立高級中學、第二班道理方面廿一團體、計青訓、市署、日滿製粉、電業公司、中銀、日民會、興銀、鮮人會、道理商會、省立中學等、白俄事務局、中學師範、經緯保、新安保、水上保、第三班道外、十三團體、初中、專賣署航務、航業、計器、道外商會、協和會、回教會、士紳會正陽保、南新、太平橋、松浦洋行等、列隊擧行、

【又訊】參加於今日時局國民大會之人員、除一般市民隨意參列不計其數外、他如各機關各學校各保甲等凡六十七團體、約兩萬人、其各團體別及參加人數詳細如左、

第一班南崗參加者、警察方二百名、濱江省四百名警察學校廿名、稅務署二百卅名、稅關一百四十名、郵政一百五十名、高等法院五十名、高等檢察廳五十名、地畝局五十名、電電會社一百名、林務署七十名、國際運輸一百名、土木建設局五十名、烏拉基米爾一百二十名、銑兵同盟一百六十名、極東軍事同盟八十名、卡雜出苦二百名、事務局中學八十名、第一實科中學五十名、阿雷出夫斯克牙中學五十名、苦涉克夫斯卡牙中學三十名、市立高級中學二百名、青年同盟一百名、普西金中學二十名透利斯爾中學二十名、高等工業三百名、省立工業九十四名、醫專二百三十名、省立女子中學六百四十八名、女子師範九十一名、南崗保二百五十名、香坊保一千八十四名、顧鄉屯保七百五十名、以上計三十三團體、

第二班道裡參加者青訓六十名、市公署八百名、日滿製粉一百名、電業三百名、興業銀行二十名、朝鮮人會五十名、道裡商會三百名、日本民會二百名、夫阿西斯特二百名、省立中學八十名、高岡二十名、合同中學八十名、高級小學三百五十名、猶太協會四十名、省兩級中學七百五十二名、師範學校一百二十七名、經緯保二千五百名、新安埠保一千名、水上保五十名、以上計二十一團體、

第三道外、參加者兩級中學六百九十一名、專賣署一百名、航務局五十名、航業聯合局五十名、計器公司一百名、道外商會七百名、回教分會一百名、士紳分會五十名、正陽保二千二百名、南新保一千名北新保五百名、太平橋保二百二十名、松浦保一百五十名、以上計團體總計一、二、三、三班、共爲六十七團體云、

【又訊】定於本日(十五日)午前舉行之時局國民大會、除省立各男女中學校男女學生參加外、市立小學校參加之學生數目及遊行方向如下、

參加道外方面遊行者、計有北新學校學生九四三名、南馬路學校學生九四三名、正陽南校學生一〇五五名、太古校七七三名、正陽北校六三三名、地靈校四三四名、培育人九五名、職業學校一一七名、參加道裡方面遊行計有公園學校學生七二二名、安廣學校學生四四九名、新正陽學校五二二名、撫順學校三七五名、馬街學校四一八名、工程學校五四四名、安平學校二八名、民和一七七名、正陽學校一三ㄗ名、新城學校六七六名、參加南崗遊行有建設學校四五八名、馬家溝學校六七九名、西市場學校二六一名、此外尚有俄僑高級學生六〇六名、小透籠校學生三八八名、砲隊街學校學生三二五名、安埠學校一二七名云、

爲防止牲畜炭疽病 實廳派員注射 肇東等縣派員協助

濱江省實業廳、爲期防止管內阿城双城兩縣牲畜炭疽病產生起見、定由本日(十五日)起、至十九日亘五日間、派員赴該兩縣實施炭疽病預防注射、因恐該廳之人員不敷支配特請肇東、青岡、綏化、五常、海倫等關係人員、協助辦理、計肇東趙寶貴、青岡橫山重行、五常菊地學、海倫瀨戶口網總及名中盛男等員、於昨日到哈、到哈後午前九時許、在實業廳開會、討論注射之辦法、定於今日(十五日)午前即分頭出發、向各縣實施預防注射云云、

韓大臣來哈 出席講演會

中央經濟部韓大臣、與國務院堀內弘報處長、以協和會中央本部委員資格、預定於昨日(十四日)午後十時半搭京濱線亞細亞號列車着哈、下榻於道裡那道路旅館、今日(十五日)午后七時、出席講演會、對於時局情形而講演、至於滿系人員之講演會、原擬於道裡商會舉行、嗣以會場狹小、容人無多、故於本日午后七時、改在道裡水道街省立兩級中學禮堂擧行云、

道德會的三大綱領

濱江省道德總分會理事長李恩源在哈放送局講演詞

社會愈文明、人心越險詐、物質愈進化、人心越佚蕩、這是一定的道理、拍因什麼這樣的說呢?因爲社會文明了、一般的人民、就都要往那極高的地方去着想、這就是受世風的引誘、有材能的、有計謀的、施用他那僞詐的手段、而佔上峯、處於得意的地步、至於愚笨樸直的人們、人人都說這是一個腐朽的廢人、因爲他不會機謀巧詐、不合於潮流勢必就得失敗於現代的社會上了、吾至聖先師孔老夫子曾說過『不有祝鮀之佞、』兩有宋朝之美難乎免於今之世矣』、這幾句話與現在的時代能說不吻合嗎!

其次對于物質的文明而一般的人又都驅向物質方面去了、崇尚物質的競爭、不知崇尚道德禮義的競爭漸漸的就走到奢華虛糜的途境上、所以才說人要是到富貴的境遇、就該流到『驕奢』兩個字上然後由驕奢方面就流到『淫慾』兩個字上由淫慾便流到貧賤的地步貧賤就要變爲盜賊了、數十年來、鬧的家不安、社會不寧簡直說一般的人、都是每天埋頭、在變成苦惱的中間裡、又加上父子的中間、失掉了慈孝夫婦的中間失掉了和順、兄弟的中間、失掉了友恭、朋友的中間、失掉了信用、請問人生的幸福、從何方面還能談得到呢、倘要再不以道德兩個字來治其本、則人民的福利、就說不上到什麼時候才能實現呢?

現在很可以爲人民慶賀的就是應着這個需要道德的時候眞就有道德會的產生了、在道德會的創設之後、就有朝陽王鳳儀先生(就是現在一般人稱之以善人之名的滿洲國道德總會德育部長)由於篤誠至孝方面明道、這才不辭勞苦的、推行道德工作、各處週遊費了二十餘年的精神、拿現在來說、在我們滿洲國內、眞算是放了曙光了、由於形式、方面的證明、以全滿洲國來說、道德會的分支會、已竟達到四百七十餘處了、就是吾們濱江省內境內、分支會、也有六十一處之多了蒙

國府認爲社會教化機關又蒙各元首及各長官不遺餘力的提協、以至各界人士的援助、才能使會務發展的這樣快、道德會發展這樣的快、究竟內容合個放送的機會、來向大家談一談、道德會的綱領合目的、

但是敝人學識方面、非常的簡陋、對于詞句不圓滿的地方合語言錯謬的地方、預先是要請、大家特別加一原諒的、

按道德會章程施行細則第四條的規定分爲三項

1、宣揚建國精神
2、奉戴訓民詔書
3、篤行教化事業

以這三項爲吾們道德會的三大綱領、作事業的標準、爲進行的目的光氣第一項來說、回想在我們滿洲國還沒有建設的以前、我三千萬的同胞們、受苛政的虐待、兵匪的擾害、簡直是居在水深火熱的中間裡人人都不得片刻的安樂、四民的痛苦、眞到極點了、加何還能談到幸福兩個字上呢? 又加薄仁愛、棄道德、都把聖賢之敎置諸腦後、實在是又使令人爲之痛恨的、兩千年前的亞聖孟夫子曾說『仁人之安宅也、義人正路也、曠安宅而弗居、捨正路而弗由哀哉』這是說吾們人類、不能居仁由義、任意作了些非道德的事一步一步的走到苦痛陷井的中間裡眞是令人痛苦的很哪、現在蒙日本友邦的援助、而成立我滿洲帝國、在建國宣言上、曾將建國精神的綱領示衆云『竊維國本於道道本於天、新國家建設之旨、一以順天安民爲主』又云『實行王道主義』由於這方面可見吾們滿洲國建國的精神、是王道主義了、王道就是三王五帝保民的大道、是主持爲人民謀幸福的、所以又說『順天安民』使一切的民族熙熙暐暐如登春台這才是王道主義的實現呢?

對於王道的眞義、兩千年前的孔老夫子以及諸位聖賢先哲闡揚的最爲明顯、論語上說、『節用而愛人使民以時』又說『博施於民而能濟衆』大學上說民之所好好之民之所惡惡之』、孟夫子說『得其民斯得天下矣、得其心斯得民矣』又說『親親而仁民仁民而愛物』書經上說『民爲邦本本固邦寧』這許多的話豈不都是興旺天下的大道嗎? 共主體不外乎爲人民作着想、設法解除人民的苦惱、而希望增加人民的福利、因爲舊政權時代、一般人、視道德、(未完)

市署整備工廠地

市公署爲謀市衛生之整備、及郊外地之發展起見、以市內散在之火磨及大小工廠、一旦移轉、頗感困難、市公署研究結果、決定分爲重工業及輕工業地帶二種、以促其移轉之實現、並爲防止煤煙之危險、而且整備市衛生之美觀、促市內各火磨及工廠之移轉、認爲完成都市計劃絕對必要、同時利用現在放之共十厘爲工業地帶而將市內散漫之大小工廠強制移轉云、

如何配備都市防護(續)

但決此小區域上、應留意的事項、即於本區內、一旦在防火其他救護之必要時、以本區域內之防護團員首先不足援助自家避難、反求援於外區防護團時、即無防護區之意義、故區分小區域時、須不可過小爲要。

二、以分駐所爲中心之分團內小地區之內容、有備左項之必要、

一、須有包含多數之防護團各班員
二、須有緊急集合場、或有爲一時避難處之稍濶空地、
三、須有臨時救護所、
四、須有防火防毒器材置場
五、須有地區內警報傳達機關及能瞭望地區內全般之監視高處、
六、對於夜間阻止匪賊或暴徒侵入、須有隨時暫且閉塞與外接連主要交通路之預備、

總而言之、此分團內小區域之理想、是以本區域與分駐所勤務員等協力一致、雖不能期待外者之援助時、雖遭空襲慘禍、暴徒擾亂、亦能克服不至動搖區之防護爲要、

三、分團地區之防護配備

要約之、分團地區內之防護機關配置要領、是在完備配置對於分團地區域內所有之住民物件、能由空襲災禍中救出、並且勿使惹起紊亂騷擾等之問題上、

而且在共配備時、勿失各自防護重點、換言之按分團地區言之、共地域範圍廣大、不可以普遍同一程度、無缺無漏之防護配置、

對於要點要警護物件之防護須採傾注主力主義之配置、以期無遺憾於共實行之配備爲要於大都市有數個分團地區合成爲地區防護團地區、又數個地區防護團地區合成爲聯合防護團地區、即包括各都市之地域然在都市防護之要領、以固結各分團地區爲主旨、其外不過僅關於統制上的問題、故不多贅

最後欲添一蛇足之談、即爲都市之警察區域與行政區域決非一致、而在防護地區之編成多有與行政區域一致者、然而所謂防空之活動、是由警察官憲指導之下行動、決不可任意行動、因本管內之警察素日與管下市民相識、最適於防護之運用、故現狀雖有不適於分團之編成、須與警察官憲適宜協定、以設法圓滑共運用可也云云、

閱團及分列式 嚴肅擧行 (續)

閱團式及分列式順序、

軍樂隊總聯合本部來賓及役員、市聯合本部、及來賓及役員、指導官、市聯合本部、經緯新安埠、顧鄉屯、水上、正陽、南新、北新、松浦、南崗香坊、太平、各分團工作、防護團衞生防護團、省署、市署交通局、鐵路局、航聯局、稅關、稅務、郵政、地畝局、專賣署、航務局、哈監獄、博物館、電電、電業、中央銀行、興業銀行、國際運輸、松黑運輸、航空會社、哈爾濱學院、日本中學校、日本高等女學校桃山小學校、花園小學校、普通學校、青年學校、高等工業白俄事務局立中學校、聖烏拉基米爾中學校、利亞諸實業中學校、魯斯其道木俄僑高級小學校、馬利亞開也職業中學校白俄商業中學校、阿古薩高夫斯基中學校、普什金中學校、石頭街青年團、日本少年團、童子團、白俄少年團、義勇消防隊、國防婦人會國防婦女會登喜和、松浦商店、近澤洋行丸商貨店、福昌公司、同發隆日滿製粉、大同酒精、滿洲工業、恒祥東、裕慶德洋灰公司天興福第二廠、協昌仁、華英公司、池田製菓店、大連鐵工廠等、又訊據聯合防護團發表關於本次之大演習如天候順調無風雨時予定於二日即行完了然後擧行閱兵式、同時將地址改爲南崗通道街去年演習之場所、閱兵式場所、講評亦改在神社內擧行云、

金融投資處分品

實用手錶特售 莫失良機

A 鑲B型寶石銘亮手錶 特價金五圓七角
B 變型瑞士製鑲七石手錶 特價金七圓八角
C 新型鑲十石瑞士製手錶 特價金八圓八角
D B型鑲寶石銘亮懷錶 特價金七圓五角
E 大號鑲十五磁寶石懷錶 特價金拾圓五角

信用第一 責任保証品

以上祇限百個、因係處分品、務祈早日訂購、郵費國內兩角、國外五角、另算在外、代用郵票、郵局貨到交欵辦法、請先惠郵費五角、扣核算、

購貨處 幸正堂

東京市四谷區本村町二九 轉滙東京四九一六二

百聞不如一見

性爲人生有至密切之關係、人故不知性亦耻也、欲知性者盍注一視

關於性的藥品及器具應有盡有◆惠治生殖器發育不全◆專治弱小性慾減退◆物理的及電氣治療具及各種藥品◆專治狠製產兒各種器具及藥品◆產生用器具◆解絕男女性的煩惱珍奇器具◆家庭和睦藥品◆通經藥◆關於性的參考書畫

通信照會四分郵票封入函索詳章付郵票四分即寄

新京名物 性百貨店

答函封筒不書『性百貨店』 新京頭道溝富士町二丁目 密庫妮澡塘左近

代驗立案 梅氏安胎丸

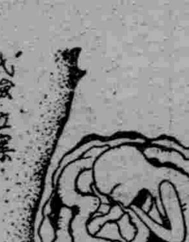

主治 胎漏下血 胎痿不長 腰腹疼痛 滑胎半產

每瓶國幣六角 每十二瓶六圓

招募外埠代售處 函索章程即寄 零購者郵資另收

奉天工業區二馬路 魁生福藥店

鳴謝治愈羊角風及乾血癆病

啓者素知羊角風乾血癆二病係難愈之症茲內會孫宏運現年七歲抽五年之久日犯三四次刻服奉天大西門裏瀋陽縣西胡同濟世藥房梁宅世傳驗方治羊角風安神至寶丹三料永不抽矣又介紹戚女患經閉年餘日見消瘦發燒心跳癆形畢現服該宅婦科內腹百病藥五盒即經通經調轉危爲安是此大症藥到病

感謝萬分特載鳴謝略表愚忱

感謝人 奉天大北關七聖祠東不通行胡同門牌二號 附貢生 沈璽庭 謹啓

入院應需

永井改 長井医院

皮膚科、性病科 泌尿生殖器科 肛門病 X光線 科一般外科

奉天琴平町八 電話 二九二五 二九四〇 長六〇六

虎骨花蛇藥酒

本酒專能驅風散寒開瘀止痛主治筋肉疼痛關節痠痛四肢麻木癱瘓不遂及諸般寒疾每瓶價三元

頭痛藥

本藥專能清神止痛主治勞神過度酒醉船暈風寒感冒各種頭痛及一般常習頭痛並神經痛每袋二角每打二元二角

退瘧散

本散專能解熱補血撲滅瘧病原虫主治寒熱往來按時發作或每日一發或隔日隔三四日一發各種瘧病每袋定價國幣四角

虎骨熊油膏

本膏專能通經活絡開瘀化滯主治腰腿疼痛疝氣腹痛及血瘀經痛赤白帶下等症每張價國幣六角

奉天大南關西大什字街 電話四∥二八七〇

老福順堂藥店

外城函購藥價十元以內郵費照價加收一成十元以上郵費讓免

孩童藥片

君欲保愛兒之健康 必常備此藥片也

味如糖果 孩童喜食 常服此片 嬰兒肥胖

主治效能 ●傷食吐乳●便閉腹痛 ●疳積嘔瀉●下痢青便 ●驚風咳嗽●感冒頭痛 ●消化不良●小兒諸疾

四十片裝八角每瓶三角 外埠不加郵費

各埠藥房均有經售

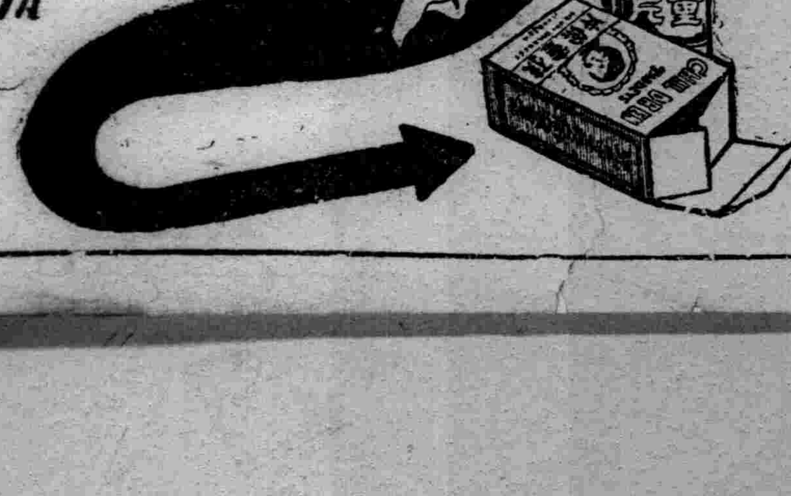

奉天小南門內路東 總發行 萃華大藥房 電(四)二九一三號

招募汽車學生

○學費大特典 『繳向來半費』

◎指導懇切◎實習教材豐富◎在校生百五十餘名◎實習車十餘臺
◎教授參考書送呈
◎介紹就職責任◎日本語教授◎有寄宿舍

奉天商埠地三經路八緯路一四六

國際自動車協會 滿洲指定校 東亞自動車學校

學則付二分郵票即寄上 電話(2)二三四七九番

股票賣買

關於買賣股票一切

福岡屋株式現物店

奉天宇治町十三番地 電話二一二五七四

止痢良藥

アルシリン

阿爾細林 藥片

包裝 一〇片 二〇片 五〇片 一〇〇片 三〇〇片

阿爾細林的主成分、除庇護腸的粘膜、有收斂消炎作用以外、並能吸著腸內有害細菌及催炎性物質、以掃清腸內毒質汚穢、故有極自然的止痢作用。

主治 一切瀉痢

先用瀉劑清腸、次用阿爾細林止瀉、共効更佳。

(詳細仿單函索即寄)

株式會社 武田長兵衛商店

總行 日本大阪市東區道修町 支店 奉天市春日町十三番地

各大藥房均有經售

87—994(Q)

婦女着蟬衣肉体畢露 因之色情罪犯竟增多

巴黎電云、此間流行一種却暑蟬衣、婦女着之、皮肉毫毛畢露、據警察當局表示、因此蟬衣、今夏引起色情罪犯、較往年多出百分之四十、青年墮落邪途中、約一萬七千人、殆皆受肉感引動所致云、

世界珍聞及其他

太陽系研究

天空之一切星斗、總稱之爲天體然而在天體上的無數的星辰中、有自能發光者、有不能自行發光者、在自能發光之星即太陽——恆星、受陽光反射而發光者則爲行星、行星以太陽爲中心、依一定之軌道運動、更有依行星爲中心而運動者、則爲月、有繞行星、有如行星之繞太陽、這樣會成一星族、即謂之太陽。

太陽系中所屬的行星、則爲水星、金星、地球、火星、行星團、木星、土星、天王星、海王星、冥王星、

太陽系中之主體則太陽、太陽爲太陽系中心最大之天體、共直徑約爲八十六萬六千五百哩、約等於地球的三十七萬三千倍、與地球的距離約爲九千二百八十九萬七千哩、

太陽的表面可分爲多少氣層、有如空氣之包圍地球、太陽面上之實在溫度、不能確知、但若依精密的計算、當在攝氏五千度與七千度之間、至於其內部的溫度則無從察知、

太陽的表面上、間有黑點出現、謂之日斑、因與四邊光亮之光輪相形而然、日斑有甚大者、廣至數千方哩、日斑的發現、有使地球上的磁場、暴變的可能、在磁場暴變時、凡屬一切電信皆因之失效、磁針方向、有時亦可不致影響磁變、

這些日斑、有的時候出現的很多、有的時候踪跡不見、大約每隔十一年就有一次大的變化、也可以謂之一週期、其數由極大漸減至極小、再由極小復增至極大、共增加或減少之度頗有規則、月斑的出現必與太陽根本的構造和變化有深切的關係、由是觀之亦可知日斑之重要也、

這許多的日斑、在太陽的表面上、天天會變動的、今天纔圓形、明天或許變成圓形的、今天只有一個、明天分成兩個、到了後天或者又合成一個了、它們運動的速度、每小時平均約一萬哩、運動又不外乎兩種、一種是日斑在太陽的表面上轉動、一種是太陽的自己在轉動、因此各日斑即是以同的速率、慢慢的從西東移動不已、甚至完全不見、約二星期後、又有同樣的日斑、自東方出現、再過二星期後、又由西方隱去、這日斑的移動、不是在一條直線上運動、因爲太陽的軸和黃道不是成正交的、所以太陽的軸和也是有月份的變化、

當它們移動的時候、時常變換它們的形狀、在中央時是不規則的圓形、在兩側時是東西短、南北長的橢圓形、這種現象是由於太陽自轉而起的、其實這些日斑並不變化的、因爲在中央時、我們由正面觀察、它的直徑東西和南北是一致的、因此現不規則的圓形、在側面觀之、東西的直徑總比南北小些、所以變成橢圓形、

至於日斑成因、究竟是什麼東西?依照現在的科學程度、還不能給我們一種確實的答案、照天文學家的推測、日斑是光球內部灼熱氣體、穿過光球向外發射、遇周圍的冷氣所凝聚、折回太陽、因之遮避光線而成的、

太陽本體究竟又由什麼物質所構成、我們可以由分光鏡去考查、依考查的結果、知存太陽的物質和存在地球的物質是一樣的、地球是以炭、鈣、銅輕、鐵、鎂、鎳、鈉、鋅等物質爲最多、太陽對於這幾種物質也是大量的存在、現在確知存在太陽的物質有四十種、依原子量的區別寫在下面、輕氫、鎵、炭、鈉、美、鋁、硅鐠、釩、鉻、錳、鐵、鎳、鈷、鋅、鍺、鍶、鈦、錯、錯銅、錢、鈀、銀、鎘、錫、鋇、錯、錢等、

太陽的光是很强烈的、差不多沒有一個人能夠正面去看它的、它的强度如果要和月亮來比較、當比望月月光大6 15000倍、它放出來的熱能也很大、大約比地球表面上受到的要大二十億倍以上、太陽放射的熱量、能將由地球到太陽間的一很長九千三百萬哩直徑二英哩的冰柱、在一秒鐘內溶解成水、在八分鐘內、能將此冰柱完全化成蒸氣、太陽表面上溫度、據推測的結果總在攝氏表六千度以上、所以太陽表面的金屬才能蒸發而變成氣體、

太陽是不斷的發射這麼多的光能、熱能、並且還要保持它很高的溫度、它的能力究竟是從什麼地方來的?從前有人曾以爲是從太陽中有可燃性的物質燃燒而發生的、但是這種見法、很不適當、即使太陽全體都是炭質的話、要是放射這樣大的熱量、每小時必須燒去全面積二十呎厚的炭層、如果照這樣計算起來、太陽雖有八十六萬六千哩的直徑、也只不過燃燒五十年就完啦、然而太陽的熱度數千年來並未稍減、所以這種說法是根本不能存在的、

太陽既自發光、並有極大的熱量、放射不絕、其熱度達於地球上者、雖僅二十二萬萬分之一、然若無太陽、則地球上的一切生物、均不能維持生活、無熱則空氣的溫度、不生局部的差異、亦即無風可起、蒸發作用亦不發生、結果無雨下降、川河爲之枯乾、水四集於湖海、沿海常爲陸地、爲之氾濫、洋面愈廣、陸地愈狹、不但全體的水、皆凍成冰、即一切物質、亦莫不結冰、雖然不畏日光和空氣缺乏的裂殖菌處此亦不得不失其生命、若無日光、則一切生物均不能生成、其對於地球與吾人之關係、不可謂不鉅矣、

太陽系、除太陽以外、即爲繞太陽而走的九大行星、現在依距太陽的遠近、依次說明之

(一)水星爲距太陽最近之第一個行星、它的直徑約三千哩與太陽的平均距離、約爲三六○○○、○○○哩、它在軌道上運行的速度、每秒鐘、近日點約三十五哩、遠日點約二十三哩、自轉約需二十四小時、繞日公轉約爲八十八日爲一年、由此可知水星的一日夜和地球上的一日夜相等、而一年則等於地球的一年的四分之一弱、它在九大行星中屬最小者並且因爲距太陽又近、所以不易觀測、僅能於日間將太陽光線隔斷而觀察之、或黃昏時就西方觀察亦可、遲則不能見、因爲它的形體甚小、所以重力的作用也小、故不能防止空氣的逸散、因此或許完全無空氣存在即使有之、想其量亦必極少、

水星向太陽處常受日光、它所受的光度、比較地球上所受的約强七倍、因無氣層調節它的氣候、所以即在溫度最低時亦在沸點以上、反之、背日光的半面溫度極低、一切物體均行凍結、由日半面無氣流以緩和它的炎熱、背日光的半面、亦無氣流以調和它的嚴寒、根據此種情形生物當然不能存在、

英租界定制十畝大的旗

天津訊、英租界頃定製大旗一面、其面積之廣大、至可驚人、縱橫約達十餘畝、在本市爲絕無僅有之大旗、其用途、一般頗推測爲避免將來飛機之誤炸亦未可知云、

菏澤地震奇災 各機關均搭棚辦公 人民露宿衣食兩缺

濟南函云、菏澤連日大地震、現各機關均在東關搭棚辦公、人民露宿街頭食糧無處購買、哀聲遍野、慘不忍聞、第二區專員公署電省報告、謂災情亘古所未有、

瀛海一雋聞

▲世界石棉產額年約二十萬噸、其中加拿大約產全額百分之六十以上、

▲男孩子比女孩子患牙病的次數多呢!

▲石龍子的舌、能伸展到比它體長還要長的長度來、

颶風達東海 改向正北進行

南京電、中央氣象台息、颶風達東海海面、其中心在東經一百二十五度、與北緯廿七度間、改向正北進行、速力甚緩、我閩浙沿海因風改向、將不受影響、

津河北博物院古物損失奇重堪惜

津訊、本市總車站外河北博物院、陳列動植礦物標本、及珍奇古物甚多、爲河北省僅有之文化收藏機關自本市事變後、該院房舍幸未遭受炮火影響、然於事變當時、爲潰敗之華軍及附近之貧民、破扉而入、乘火打劫、致受損失甚大、內部古物及古錢、一無所存、動物標本、皮毛被剝一空、其損失約爲全院所存物品之三分之二、現已由治安維持會派人着手整理云、

黃鶴樓 舊日風光何處去 空留遺跡弔滄桑

漢口、除掉『江邊』可以供人閒襟暢懷之外、簡直到處都是紅塵烟花使人生煩、但是想找一個名勝古蹟、更是絕無僅有、微倖漢陽有禮晉堂、武昌有黃鶴樓、可以觀光觀光、況且這兩個地方、都可以說是有名的勝蹟、而且也都是歷史上著名的地方、但是在這兩個地方之中、當然以黃鶴樓、爲更有名氣了、可是現在的黃鶴樓已不是從前的黃鶴樓了、然『蛇山』却依然無恙、古人說、『昔人已乘黃鶴去、此地空留黃鶴樓』、據現在的情形看來、却更深進一層的令人憑弔、可是登上蛇山、鳥瞰武漢三鎮的景況、固然令人神馳、但是想起當年費文禕駕鶴的故事、也足耐人尋味、不過最好不必誤會到戲台上的『劉玄德黃鶴樓赴宴』、

住在漢口的人、要去逛黃鶴樓、要渡過長江、渡輪停駛、便到了武昌、也就到了黃鶴樓因爲武昌的渡輪碼頭、就在黃鶴樓的舊址之下、登上岸便可以逛黃鶴樓、黃鶴樓本來建在蛇山之上、現在的樓已是新修的了、

又充滿了呂祖祠附近的乃是算卦的、求籤的小小的閣了、上面作成佛像或是人物、投進一個銅元便可以自動的流出一個籤條、於是可以證明今日的黃鶴樓、純粹是一塊『香火』之地、也是武漢的迷信總匯之區、但是附近賣吃食的、也還不少、蛇山之下、也有『賣藝』的、觀衆圍繞起來、眞是風雨不透、却又好像北平的天橋、及天津的三不管的熱鬧、

蛇山的南邊、有幾個小戲院戲院很特別、台上也可以買座看戲、大約學自上海、可惜這裡的台太小、而且土非常之多不大受用、但是再南邊、便是辛亥革命武昌起義的牌坊、也有許多各種的小販、惟其中以算卦的先生佔其大半、

登上蛇山、俯視武昌、漢口漢陽的景緻、非常的好、洋樓的高聳、車馬雲烟、至此、似都在自己脚根之下、而長江中的滄浪、和江心、帆船、的確有趣味、而武漢三鎮鼎足的形勢、尤其可以得到眞的透視、

可是這種情形也就是今日去逛黃鶴樓所得的實惠、除此之外便沒什麼特殊風味、由此言之眞應了那句俗語、看景不如聽景了、(上圖爲舊黃鶴樓)

意大利加頗里島 乃世界鳥之樂園

意大利拿普利灣之加頗里島、二千年有『鳥之樂園』之稱、意相莫索里尼、頒布一法令、禁止任何人殺戮或捕捉棲息於該島之鳥類、犯禁者處以重刑、一代英雄之墨索里尼、乃施此澤及飛禽之仁政、實係受瑞典有名醫亞克山爾孟德博士之感化、孟德博士於過去五十年間、宣傳保護鳥類、口講筆述、喚起智識者之注目、且嘗向意大利皇后請願、禁止加頗里島之鳥類屠殺、今墨索里尼之毅然下令、實爲成全孟德博士之素志、

奉天凌雲醫院

診療科目 內科、外科、小兒科、產婦科、皮膚泌尿科、眼科、耳鼻喉科、

大西門裡大街路北 電話四三一一四號

隨時入院

院長留日醫師 高凌雲

女醫學士 高李秀春

新學期九月一日 招募學生 奉送學則

招生 九月一日開始

○練習車十餘輛
○在校學生壹百拾餘名
○備有電影教育
○寄宿舍完備

招募科目	修業年限	學費
司機生科(高等科)	三個月畢業	九十六元
司機生科(普通科)	三個月畢業	六十六元
準備受驗科	一個月畢業	三十二元

(制服制帽教科書參考書)

株式會社奉天汽車公司附屬 滿洲汽車學校 奉天商埠地十一緯路五五 電話(二)二九四四番

德國白濁斷根專藥 梅濁剋星

初起淋病,宜急速療治! 遷延因循,則後患不堪!

淋病初起,即服「梅濁剋星」,可以當日止痛,二三天內保證絕根,倘延誤自誤,或亂服劣藥,遇淋菌入後尿道,即變成慢性,多受無限痛苦,此時若服「梅濁剋星」,仍可於一星期內掃除病根,如果一誤再誤,即續發各種危險合併症,而有性命之虞矣!無論新老淋濁,立即購服「梅濁剋星」,此爲各國名醫一致公認淋濁病家實驗證明之唯一自療捷徑!

特種梅濁剋星 滲透性特強 治療力特速

上海柯爾登洋行獨家經理 各大藥房均有出售

哈爾濱道外正陽六道街口 柯爾登洋行經理

各埠經理處▲大連▼華泰華西▲營口▼中西五洲▲奉天▼五洲▲安東▼瑞祥泰▲新京▼中西▲吉林▼五洲▲黑龍江▼中西▲鐵嶺▼義和堂▲洮南▼和發順▲普蘭店▼康德記

梅毒和体毒 與注射効能相等之驅梅內服藥 不用手術不用注射 一切毒素即時可滅

名藥無國境 伯爾子丸 更須知其實效

蓋梅毒之一症自傳染後不論何人平均約經九週間經過第二潛伏期即爲第二期之梅毒也、此時在胸部腰部等處之皮膚即能發見有惡性之粒疹、並有脫毛咽喉受病之現象、繼而神經痛婁麻質斯等全身皆起障碍更經第三潛伏期即移於三期梅毒此際病勢一旦要化毒即行內攻因而觸及內臟『而侵害腦脊髓即成爲癲瘓狂中瘋等症之廢人、更可懼者爲夫婦間之梅毒感染、丈夫若有菌毒當然能傳於其妻、此乃早產流產之病原假設即能分娩其毒素亦必遺傳於幼兒、致該幼兒一生陷於悲慘之旋渦或爲低能兒可謂之不幸極矣、其法莫善於在治療生於壯年期者最宜於初期治十分謹愼、中不要絕斷用藥祗因恐於潛伏期間中突然再發重犯他病故治療中宜以徹底最善之方法掃滅一是爲至要、一般梅毒之治療法一時雖用注射等然而僅爲局部的療法或因其體質竟能起激烈之副作用、既有此等缺點故最近堪謂進步之一種驅梅療法確實得以驅梅內服藥爲最理想的自然療法也、惟伯爾子丸堪與注射之効果相比擬之內服藥、

此藥已有光輝之歷史人所週知連服絕無副作用之憂、但服用者血液內之毒素、完全可以掃滅排斥於體外、結果能清血液循環作用、更能順調、遂而胃腸內臟、亦能强化、皮膚色即呈健康美、食慾增進故此藥不但果能驅梅毒之効果、更有全身体質改造之効果、故伯爾子丸之眞價爲全世界醫學界所公認其効果之卓越更非他藥所能及者也、故有梅毒病者不論其症輕重與否連服此藥爲緊要也但伯爾子丸物美價廉可謂患者不可多得之理想之驅梅藥是以凡患梅毒性病、如梅毒体毒、腦毒、魚口、濕毒、冷毒、脊髓痨、梅毒性動脈硬化、神經痛、婁麻質斯、便秘等奏効極速、故洵爲回復健康之優良藥劑也、伯爾子丸更無國境之分故敢勸各位一試!

效能 梅毒○体毒、魚口、濕毒、冷毒○脊髓癆、梅毒、遺傳梅毒、梅毒性婁麻質斯、痼疾的皮膚病、梅毒性面皰、疙疸、腫毒、動脈硬化症、常習便秘等以及凡梅毒性病症無不奏効

藥價 六日分一圓、十二日分二圓、廿日分三圓、卅五日分五圓、七十日分十圓、百六十日分廿圓、二百六十日分卅圓(德用)

郵費 日本內地壹角五分、海外四角二分、若以代金法(即貨到付錢)外加壹角五分

總發賣處 東京市日本橋區濱町三丁目 鈴木日本製藥社 社主 鈴木清二 振替東京一百五番 各藥店皆有出售

510

張恨水著 （新作風全部自叙体）

現代小說 我一生之情史

赤裸裸暴露了現代青年的秘密
甜蜜蜜寫盡了摩登男女的愛情

定價三角五・函購郵費在內日滿郵票十足通用

梅友社出版部發行
大連市浪速町二十七番地

香中三傑 風行卅餘年

廣生行出品

每份一圓

◎本埠外埠藥店均有代理
◎招聘各埠代售酬勞優厚
◎歡迎外埠函購不加郵費

總發行 奉天鐘樓南 德潤堂藥局

雙層化積膏

適應症

筋骨疲痛 胃脘腹痛 婦女血痺
四肢麻木 五積六聚 經血不調
腰腿背痛 多年痞塊 血積白帶
風寒濕痺 腎寒疝氣 久不孕育

亞蘇 日本・英・法・意 各國特准專賣

強力殺虫藥水

強烈殺蟲劑 亞蘇

由最新式設備而聞名的敝社工廠、依曾日、英、法、意各國特准專賣的製法、在嚴密化驗下採用大量製產的方式所製出的殺蟲劑亞蘇！因其殺蟲力強烈無匹、具對人畜無害芳香襲鄙、用法簡便、價格低廉等々優點、夙爲一般所讚揚、如今博得世界的信用、而擁有斯界的最高權威、能說一個就是殺蟲劑中的大王。

三井物產株式會社 製造總處
銷外總經理 三井洋行 株式會社木村製藥所

新高 香蕉糖

新高糖果環球馳名蕉蜜化糖香味佳絕

新高風船橡皮糖

本橡皮糖。食後一粒。胃腸可保健康。醫藥可以無用。亦可以豫防蛀齒。

新高製菓大連工場

君保障了乎

晴空一碧旭日高懸綠草如茵袒臂風前置身水際薄言浴之樂且無央時乎不可失莫負此良辰然而皮膚曝晒過久易被炙傷若不即加治療則皮如烘肌如刺貌不揚睡不安種種痛苦或竟累日而不已君對此已有保障乎現代醫藥科學療膚良藥如意膏善治日炙亦猶其善治他種皮患一見身體曝露部分皮膚發紅立搽此膏即見清涼舒適迅速收功自免臉膀起泡皮膚脫落之虞矣是故君宜常備如意膏以資應用庶免烈日炙傷無謂之痛苦也

不僅烈日炙傷凡灼傷燙傷割破跌損蚊吮蟲螫爛脚癩頭面瘰癧包濕疹疥癬等等如意膏均奏一樣神效各大藥房皆有出售或逕向上海江西路四五一號韋廉士醫生藥局函購一切信件可由奉天和記洋行轉上海韋廉士醫生藥局

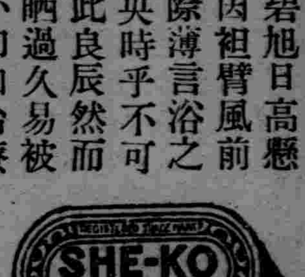

淋病〃

最高權威之內服治淋劑

可誇耀於治淋界的銀內服劑之權威！

從前稱淋病爲不治之症者乃因罹病之際、應用可疑的賣藥或外用局部藥（注入藥洗滌藥）等姑息手段醫治、結果致疾病移於難症或極惡怪病故耳、苟能擇適當之治療法、毅力不移、叢續醫治、疾病全愈、自屬易事

原夫『保樂爾』一藥、係應用日本京都帝國大學化學研究所完成世界大發明的『特許金屬銀俄爾科納蘇爾製法』、製成『銀俄爾科納蘇爾聖達爾油』、更於該研究所內、嚴重製成本藥、是藥也、有主劑銀與溶媒白檀油之特異性、殺菌、消炎、防腐、收斂作用、因强力且膠漿狀態特有之普勞恩運動、富於深達滲透性可將使用上不舒服、不便利、痛苦〃由外部局治療結果、致淋菌有內攻之危險〃藥〃因連服單一的內服藥發生胃腸障害之副作用〃、等從前治淋藥諸種不完備之缺點完全除去、爲最理想之內服治淋藥遂握斯界之最高權威、故自發賣以來、俄然君臨於治淋界、博得一般患者、及中外名醫齊口稱讚、是亦當然的歸宿、凡苦膿急慢性淋病者、服用本藥、掃除不安、乃最賢明之方法、因是、力倡本藥『保樂爾』與一般市販治淋藥、自異其選之點、謹向世人推奬焉、

奉贈文献 片山博士、横尾博士兩先生實驗報告書函索免費奉送

代售處 大連市浪速町 日本賣藥株式會社
新京市朝日通 新京藥品株式會社

總批發處 大木合名會社 東京市神田區鍛冶町大通 大阪市東區淡路町一丁目

日本醫藥學界之最高峰 京都帝國大學化學研究所發明

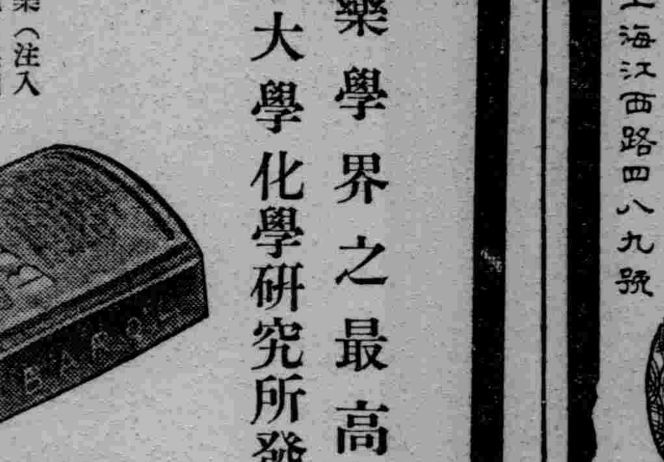

特許 保樂爾 （バロール）

優勝劣敗 此達爾文進化論中之言也

圖中各動物均爲自然所淘汰徒爲進化史中之陳跡而已故凡物之能巍然獨存其聲譽歷久不衰者必有超然之特質存焉

兜安氏利腎丸（原名秘製保腎丸）雖歷經競爭其六十餘年治療腎病及泌尿系失常等症之聲譽至今猶與日俱增此優勝劣敗之又一例也

兜安氏西藥公司啟 上海江西路四八九號

藥房均售

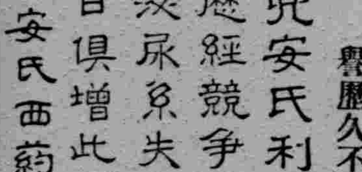

兜安氏小粒通便丸功能清導腸胃最宜於治療便秘胃酸等疾久服無成癮之弊

近代紳士的運動自小高爾夫球作起！

請駕臨 國際道路大留滿高爾夫球場

初老衰弱

男性荷爾萌

英男兒萌（エナルモン）

主治

疲勞倦怠感覺 失眠 頭痛
眩暈 腰痛 肢端知覺異常
記憶不良 精力減退 眼精
疲勞等初老期衰弱諸症

（詳細仿單函索即寄）

【特徵】
一、本劑自青年男尿提鍊而得
二、各製品均經嚴定效力單位

英男兒萌爲近代最進步之强力男性荷爾萌、用於初老衰弱之人、得改良上述一般症狀、亢進新陳代謝、而使病者精神的及肉體的活動俱見活潑。

又本劑應用於青年及中年期之性的神經衰弱・遺精等々、亦莫不有效。

本劑有片劑及注射劑兩種。

各大藥房 均有經售

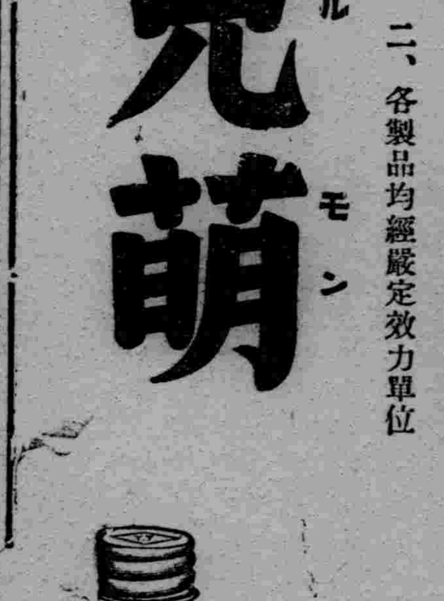

株式會社 武田長兵衛商店
總店 日本大阪市東區道修町
支店 奉天市春日町三十番地

37—1142(O)

京白線百斯篤症 竟爾各地猖獗
楡樹堡患者死六人

【新京】繼續興安西省那曼旗發生百斯篤之後、十六日、哈拉海百斯篤調査所長報告云、京白綫安廣縣楡樹堡乃隱召部落、自八月五日以來、在發生百斯篤病者內、已死亡六人云、云、按該部落在京白沿綫龍泉站南方地點、計戶數九戶、人口百零三人之部落也、刻下加藤同所長、已使防疫員四人、急赴現地、但在初發病者宅內、並未發現死鼠云、

皇軍慰問記者團 今日由連赴津

【大連】全滿記者聯盟代表之皇軍慰問使、高柳滿洲弘報協會理事長、大石大同報社主幹、並大西弘報協會書記長等一行三氏、於十六日午前十時由新京驛乘特急列車出發、弘報協會等各方代表歡送中、一行來連、十八日乘長平丸赴天津、對在酷暑下、爲國奮鬬之皇軍並從軍記者、贈呈慰問品及感謝激勵文云、

巨匪末路被擊滅

【阜新】巨匪郭鐵字、係本縣四區、艾林皋 村、太和申人、爲匪多年、久在阜新、彰武、兩縣間騷擾、前 官方、屢次偵緝、奈其狡猾異常、終未落網、現値靑紗幛起之際、該匪糾合 群衆、各地竄 擾殊甚、茲經鶩歡池、警察署長、甘定濤、紅帽子、警察署巡、趙信帶隊兜剿、已將多年之巨匪、郭鐵字、及四虎南海等、匪首、當場擊斃、已將其頭帶縣、懸杆示衆、併獲活匪高忱甲一名、身受傷二處、業送警務局究辦、查此役、甘趙兩署長、擊匪勇猛、計劃有方、將多年之巨匪、一旦殲滅、殊與地方民衆除一大患、民衆因此均甚感念云、

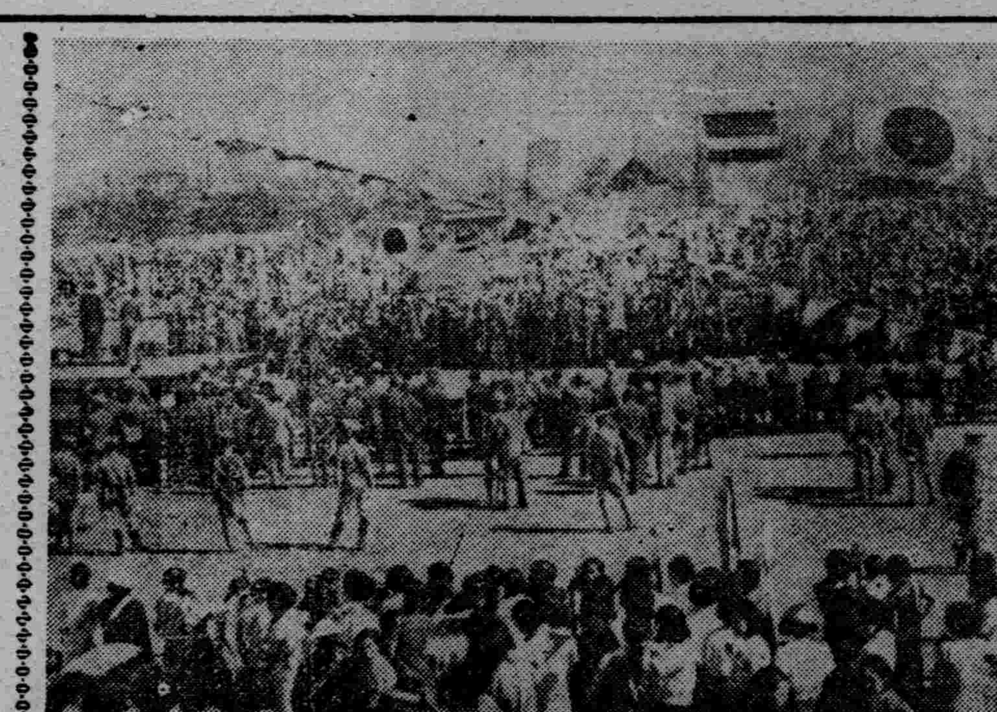

寫眞說明
哈爾濱市 國民大會

在哈滿日俄 五十萬市民、決議闡明援助皇軍在華北之聖戰、特開全市國民大會、十五日午前九時起、在八區野球場舉行、經濟部大臣韓雲階以下施省長章市長長岡總領事等出席、及市民學生共三萬餘人參加、當場議決宣言、上圖即會場全景與市中游行、

錦省國民大會 於嚴肅裡閉幕
南關小學校呈萬人空巷

【錦州】月之十五日午前九時、在省垣南關兩級小學校、由省下十二縣表代、常繼國以次五十餘名、協和會省本部、及市內各分會會員、以暨王省長以下各廳長、孫縣長、齊署長、吳局長、地區廖司令官、川西領事、日軍代表等、全數出席之下、並滿日各學校生徒不下五千之衆、協和旗、與學校旗、燦爛精神、臨風飄舞、首由平島省次長、致開會詞、王省長捧讀回鑾訓民詔書、王廳長捧讀勅語、李顧問宣言決議朗讀、滿日各軍政首腦部代表祝詞、繼由廖司令官引率、全体三呼大日本帝國萬歲、川西領事引率、全体三呼大滿洲帝國萬歲、迄十二時於嚴肅裡閉幕、午後二時、在東關和樂舞台、開催時局講演會、王廳長、孫縣長講演、同午後四時、在錦州劇場、日系講演會催開一日間之行事、至爲盛大云、

義勇消防團 舉行檢閱式

【安東】於七月二十六日、會以林科兩中二校學生七十名組織之義勇消防團、自此以來逐日在金湯街小學校施行訓練、嗣因於八月四日以後連日降雨遂行中止訓練、既而天晴水退八日以來、仍繼續訓練、於本十六日午后一時、在該校運動場、由友枝隊長谷口警務廳長塚防署等、多數列席參加舉行檢閱式、

各地方瑣聞

▲會長離婚案

【普蘭店】管內亮甲店會會長巴豐亭氏、賦性正直排難解紛、有魯仲連之風、凡管內人民因事紛爭者、輒得該會長一言、而樂於依從爲之解決也、前因該會蕭家溝屯、居民蕭盛家之長男小龍子(二〇)昨年十月中娶玉皇頂會小董家溝屯李良豐之孫女(二二)爲妻、近數月來小倆口因感情破裂、女方首先倡言離婚即擬至該派出所請求說諭、先往該會長處理論是非、經巴君將古比今居間調說、復經金頂山屯長馬奎元氏、多方斡旋、終至破鏡重圓、和平解決、故双方感念、該會長之恩德不已、會民等亦咸稱頌

▲討債起口角

【通化】於月之十三日晚六時許、在東順城街北首、南□外住戶高姓少年、欠某小館錢項、因討債男女口角、大肆噪罵、幸有魯仲連出爲調解、欠欵兩元餘、異中人担負、始行了結云、

▲食蘑菇中毒

【鐵嶺】西門營界工夫市胡同同和店、執事人常桂深、因店客由東山歸來、携由山中採來之白蘑、垂涎乞食、趙與之禮揚、遂親自烹調、有客人止之、常桂深不聽、乃與趙某及伊妻小孩四人呑食、未幾均感腹中作痛、惡氣上嘔、吐瀉弗止、幸經醫治迅速、始保性命無虞、貪食野生蘑菇者、請注意云、

▲詐財案解决

【阜新】北大街路東、四海店股東趙占一、詐二區水泉村楊振淸、國幣二百元一案、經官方調査、將雙方傳到、堂訊數次、因趙某狡賴否認、迄今並未解决、頃經詳確調査、屬實不日詐財、將行判罪云、

吉林省垣新設 大娛樂場

【吉林】滿洲國五大都市之一、邁進於繁榮中之吉林市各種的美化設備日有開展、市公署爲謀十四萬人民得一相當之休憩遊藝地、特在東關怡春日里滿會館附、近開闢新娛樂場、經過相當之準備、大体已告就緒、在該地營業者、亦募集齊全、現正急於修築用舍、及諸般設備、九月中旬即可開於應用、至於遊藝許可項目及件數、大致如下、

矢 射 五 戶

玉 轉 三 戶

競馬、撞球、投輪、投玉、其他各一戶、至於滿人營業、尤歡迎至該地、以資繁榮、而誘引遊人、將來之熱鬧、不可限量云、

縣徵收超過原額

【海城】本縣之財務、經局長徐憲威、經理官小松環等、極力整飭之下、其收入成績、實出吾人意料之外、茲據調查所得、該局對於稅收確數、已達五十五萬元之譜、如斯成績、堪稱全省之冠云、又訊、來年度之三縣豫算、業已編安、故小松經理官、定於月之十六日赴省、呈交省當局核奪云、

縣署調查勞動業

【開原】邑縣公署、鑒以境內、商工人數、及作業概況、均須有準確之調查、及統計數目、以資開発瞭然、故縣公署遂派劉技師等、連日出發、赴各村公所詳細調査、凡屬勞動業者、即馬車業、鐵木匠、圭匠、油房等業、並其他商工業頗多、當皆列表備查、由孫台街轉赴他村調查去矣、

防止車夫之朦騙

【大連】市內自動車業新結成之合同營業組合、决於本月二十六日、將全市之群小自動車行統屬之下、開始正式之合同營業、同時化一車金、實施多年懸案之米達制、同組合於米達制實施之第一日、公佈决議之市內外標準車金、即市內三杆三角、此外每加九百米一角、市外三杆三角、外七百米加一角、市民須一休週知、更於各自動車內張揭市內外短距離地圖、按距離制定車金、乘客可一目瞭然、此外又恐不良車夫、乘此機隣朦乘客、騙索車金、派遣監視員多人、於市內各交通繁雜之衝要街市云、

海水浴場閉鎖

【錦州】基於暑去秋來、及華北事變之影響、興城海水浴場、浴客遠見激減、是以錦縣鐵路局旅客科、決於月之十五日將該浴場、實行閉鎖云、

令查報官民土地

【開原】邑縣公署、於本月十三日、通令所屬各街村公所限於最近期間、將各該管街村境內、無論官民所有土地、悉予查明數目、分別具報於本縣公署、及地籍整理分局、勿忽爲要云、

開新体操講習會

【大連】關東州體育研究所爲健壯兒童體育、今後使州內各中小學校、增操練時間、並研究最新式體操法、改革現在各學校體操制度、與州廳學務課主催之下、自十六日至十九日間、在大連運動場內、開催體操講習會、每日午前九時至午後四時止、州內各學校教職員、全體出席、初級學校教員分三班、即初一二爲第一班、初三四爲第二班、期爲十六十八二日、高等科及中學校爲第三四班、期爲十七十九二日、每日講習最新式體操教授法云

區法院暫停受案

【阜新】阜新自滿洲國建設以來、日益繁興、而承審處呈控案件、亦日積月累、因此省當局、擬在此處、設立區法院、以便受理案件、現在房舍已經修好、法院人員、正在辦理交待、及一切手續、因此於九月一日以前、無論民刑訴訟新案舊案、一概拒絕受理、想法院成立後、地方必有一番起色云、

縣署幹部會議 協議水災善後

【安東】縣公署以今回縣下水災、村民罹災慘重、茲爲協議災後方策、特於日昨十四日午後一時、開催幹部會議、召集全縣股長以上職員、齊集縣署禮堂、舉行水災善後會議、以資救濟云、

錦省成立水害 調查委員會

【錦縣】境內、因此次受大雨、及河水氾濫之災害頗重、現經錦州警察廳魯廳長、錦縣公署孫縣長、省方各上憲、對於此次受害災民、殊覺關心、除已派警調查外、於月之十四日復又成立、錦州警察廳、水害調查委員會、警察廳魯廳長爲正委員長、孫縣長爲副委員長、其他參事官、內務局長、警察廳各科長、商會正副會長、街長、郝保長及各甲長、統歸委員、是日在商會、招開重要會議、言討各種救濟災民辦法、經全體決贊同、現已積極進行云、

稅局長易人到任

【遼源】本邑遼双稅捐局長王之蘭奉到奉天稅務監督署命令、與本溪縣稅捐局長鄭子寔對調、王局長奉令後、即行辦理交代事宜、茲者鄭新局長由本溪十四日來遼入局接任視事云、

縣署建同僚宿舍

【三江】樺川縣公署、在全省十四縣中、爲模範縣、範圍廣大、職員繁多、現在日滿同僚眷屬、多租佔民戶、大有不便之處、經檢討之後、呈准政府許可、建築官吏宿舍、地址在南門外、師範學校前方、建設費定爲十四萬元、樓爲二階、全樓分爲七十餘間、除該署官吏租佔外、復招各機關日系眷屬賃居、刻已興工、約十月間落成云、

熱省滿華接壤地 治安網強化

【錦州】此次華北事變、關於熱河省、滿華接壤地帶、只長城一隔、仍然藉此時機、有不逞份子、潛入省境、擾亂後方治安、是以省署及關係各機關、於省境西南地區、澈底人心安定、不容剿除期、特別宜撫班組成實施工作、因此治安網強大化云、

警署長竭盡職責

【大林站】大林站第五署宿署長、自第一署轉勤於本鎭、迄今一月有餘、對於地方應興應革等事宜、無不力加整頓、修補馬路、淸濬治溝、又値防空演習及燈火管制、皆親臨其境率先指導、以及城壞四週多有坍倒之處、趕緊修築、而本鎭位居家溝區域、歷年屬匪滋擾、時値靑紗幛起、惟恐防患於未然、特招集鋪商 各界討論、通過按戶抽丁、輪班巡夜、復由本縣請派馬警保安隊十名、以資保護地方人民治安、且該署長遇事認眞、勤勞奮勉、堪稱警界棟材也、

村吏員分發練習

【開原】邑城內、招考之村吏員、曾經教練二月於茲、大致皆成績斐然、該養成所主事田川氏、會擬定、選擇每三二人爲一組不等、分發赴孫台街檜合村、二寨村公所等處、實地練習事務、於月之十四日、即行令 知上列各街 村公所知照、將該到所練習課程、題目△行呈報、並監督指導該員一切工作云、

源源不絕之各地獻金

協和本分會 齊擧募献金

【三江】華北事變以來、我各地官商民衆、鑒於中國悖信無義、盟邦皇軍於溽暑炎熱之下、奮戰苦鬥、無不感於不可分之關係、竭力献金慰問前方戰士、我佳木斯市、日方日本民會、工商事務所、日日新聞支局、發起募集献金、先後滙至前方、滿方商務會與各團體、亦募滙献金、頃由協和會省本部、與各協和分會、計六個會體、以職司宣德達情、爲民衆之代表、鑒於當務之急、乃於十日會議之下、決定一齊進行募集、凡教育工商財務鮮人衛生勞工各方面、均有專人勸募不拘多少、踴躍献納云、

方正向皇軍献金

【方正】縣三道溝治安辦事處、由該地民衆、送到献金三百元、於今九日、滙至本省協和會、乞爲轉解前方將士、查該鎭民衆、不到千戶、又値靑黃不接之時、能以慨然捐此鉅欵、慰問皇軍、殊屬難能可貴云、

奉献釀金一千餘元

【四平街】自華北事件勃發後、各處踴躍釀献、已昭昭在目、爲慰友邦皇軍於槍林彈雨之中、不避險境、在酷日炎光之下、不顧熱蒸、奮往膺懲、以衛國境、吾民之生命財產受所保障、信賴可靠、本市人等愧感交幷、特備薄酎、奉納釀金、以慰國防皇軍偉勞、謹將本市全體所献金數量及會名體列於後、四平街驛商會献金六百六十四元八、特產聯合會三百元、土建分會一百五十二元、商業第一分會一百二十九元五、大同電氣分會一百元、趙漢臣一百元、國際分會五十七元、電電分會三十五元、商業第四分會十五元、教育分會六十五元、弘報分會二十元、滿鐵第四分會十五元、醫士衛生七分會四十六元七、金融分會九十三元、官公吏分會三十八元八毛三、交通分會八元、四平街市商會二百零二元三毛八、四平紅萬字會六十五元、鴉片組合會四十元、料理組合會二十元、理髮組合會五元、獸肉組合會四元、

以上共計釀金二千二百三十七元二角一分、

黃錫三宣誓投誠 歸順式証書授與

【本溪】本月十二日上午十時、縣署舉行黃錫三以下三十六人歸順式、屆時日滿官憲全體出席、其式序從略、縣長訓示及本溪縣治安維持會委員長訓示、並本溪地區治安維持會委員長訓示、均係曉以大義、庶不負國家恩典、今後宜以忠誠報國、勿負初心各要義、復經本溪湖警察署、渡邊署長講演、闡明收撫經過情形、並對訓示、自歸順後應即努力正途各安生業、以報國家賓大之恩、勿得安生異志、勿得再蹈前非、安分謀生永遵訓示各節從而授與証明書、以爲今後保証、歸順者宣誓誠懇致詞而閉會、按黃錫三歸順事件、係在本年五月間、本溪湖警察署渡邊署長、以寬大爲懷、特派井原司法主任帶同通譯員于品三氏、冒險出發訪尋黃錫三、與之幾度接洽、勸化成功、黃氏幡然悔悟、誓願無條件棄械投誠、至六月五日、渡邊署長親赴磨石峪現場、檢點投誠者共三十七人、當場舉行解裝歸順式、隨同署長來縣、留署寄居以待署長詳報上峯、敬候裁處、今蒙奉天省治安維持會於七月二十九日、印發証明書、本日塡名捺印分別授與、惟黃錫三原充地方自衛團隊長、至康德元年間因縮編時於官方意見未同、誤被剿擊迫而走險、今逢井原主任干通譯員善言感化之力、得有歸順成功今日之結果、看今日黃氏及其部下捧持証明書、肅敬擧手表示、向出席當局各長官、一致默表感謝、似此誠心歸順之人、渦此得慶更生之路、今後定可實踐誓言、永作安分良民、亦底忠誠報國其事、爲署長慈善之盛德、然亦爲主任勸導之功績、考黃錫三自走險至今得此良果、可以作未歸順之榜樣、尙希相繼依標投誠、此即是相當機會、願歸順者、盍興乎來、(上圖改歸正途之黃錫三、)

錦省都計委員會 官兵協調組成

【錦州】錦省下、都邑計劃建設發展、由中央民生部指定錦州、阜新、葫蘆島三大建設都市、關於三大都市、建設計劃、積極邁進、以省公署爲中心、錦州省都邑計劃地方委員會組成、由官民聯絡協調、實現成立、其委員幹事陣容如左記

委員、平島省次長、王民生廳長、桂警務廳長、錢實廳長、錦縣孫縣長、解良參事官、錦西縣王縣長、阜新縣張縣長、錦州地區廖司令官、魯警察廳長、錦商會劉會長、李農會長、錦西銅商會長、李農會長、阜新劉商會長、張農會長、川西領事、太田局長、濱口民會長等及其他關係幹部、

鼻疽病淸血診斷

【大連】洲內各警察署近因牛馬鼻疽病猖獗日甚、故由各署連絡之下、協同調查、十五日由大連署派遣獸醫多名、沿市外各農戶、檢查時如有患染者、急由衛生研究所、施以淸血的診斷云、

助情人毆主母 姦夫婦被驅逐

【大連】市內奧町居民王海棠之妻王胡氏、年二十四歲、昨夜十時頃、因與王之胞妹及厨夫王華亭等做竹城夜戰之戲、及畢姑嫂間因淸算錢項、發生口角、繼則兩相動武、各不相遜、厨夫王華亭因與王之胞妹有私、見情人不敵、將受其苦、遂亦展其身手、加入戰團、結果王妻寡不敵衆、徵受姦夫婦之毆傷、此外家具等多亦紛碎、厨夫王在互毆後、自知僕毆主母、罪不容貸、爲先法制人計、遂告王妻以暴毆罪於當管之警官派出所、後由王妻暴發姦夫婦之通姦情事、由當管之警官逐去厨夫、並驅王妹速歸天津之故鄕云、

營稅附加捐改徵

【開原】開原稅捐局、對於營業稅附加捐、本年度起、將稅率百分之四十、改爲百分之五十徵收之、惟因第一期份、已依舊來之稅率徵收完訖、是以第二期分以後分爲三回之納期、將第一期分徵收不足差額平分徵收、業經決定、逐已通知納稅者知照云、

體育欄

大連業餘網球大會 盛大舉行
參加隊共有八十七組

【大連】第七回大連業餘網球大會、十五日午前九時起、在此間北公園及乃木町兩球場分AB兩組八十七組參加下盛大舉行、結果A組爲中島北川組(三室)B組爲黑木、秋山組(州廳)各獲冠軍、午後六時三十分閉會、是日成績如左、

A組(四十歲以上)

△第一回戰勝者 今村 秋山(稅關)吉田青山(金州)江口小川(寺兒溝)岡野遠藤(朗狂)

△第二回戰勝者 中島 北川(三室)野中渡邊(朗狂)東鄕野口(興銀)岡野遠藤(朗狂)

△准優勝戰

中島北川(三室)4—1野中渡邊(朗狂)

東鄕野口(興銀)4—3岡野遠藤(朗狂)

△優勝戰

中島北川(三室)4—1東鄕野口(興銀)

B組(一般)

△第一回戰勝者 長谷部大島(中部)山田中馬(滿化)吉田關山(滿消)川副坂爪(鐵研)泉田橫尾(獎學)片島孫(市中)外山西鄕(工專)檜垣信太(獎學)宮山栗田(鐵研)中村上田(埠頭)勝尾馬場(獎學)鶴田服部(滿鐵)石川橋口(州廳)

△第二回戰勝者 山田中島(滿化)辻小山(二中)堀井瀨戶(滿福)今井山崎(獎學)鈴木石黑(旅民)高見藤原(金民)末石多田(工場)吉田關山(滿消)泉田橫山(獎學)伊藤松山(滿本)永倉中村(埠頭)土肥海老(瓦斯)鹿又保科(中試)三田因藤(一中)太田今井(金州)檜垣信田(獎學)塚口藤谷(瓦斯)山根示永(滿化)黑岩橫地(中試)濱田吉川(工大)松本牧田(鐵教)水谷鈴木(工場)小山內是枝(一中)勝尾馬場(獎學)木之內永長(一中)內村堤(淸水町)宮副田藤(市中)鶴田服部(滿本)

△第三回戰勝者 辻小山(二中)今井山崎(獎學)高見藤倉(金民)吉田關山(滿消)辰田眞田(金民)高木光田(州廳)宮元吉原(滿化)太田今井(金州)中島武內(出黑)岩橫地(中試)黑木秋山(州廳)濱田吉川(工大)中村上田(埠頭)小山是內枝(一中)內村堤(淸水町)宮副田藤(市中)

△第四回戰勝者 今井山崎(獎學)吉田關山(滿消)辰田眞田(金民)宮元吉原(滿化)黑木秋山(州廳)濱川吉川(工大)小山內是枝(一中)內村堤(淸水町)

△第五回戰 △吉岡關山(滿消)4—3今井山崎(獎學)▽宮元吉原(滿化)4—1辰田眞田(金民)▽黑木秋山(州廳)4—2濱田吉川(工大)內村堤(淸水町)4—〇小山內是枝(一中)

△准優勝戰

黑木秋山(州廳)4—2內村堤(淸水町)

吉田關山(滿消)4—3宮元吉原(滿化)

△優勝戰

黑木秋山(州廳)4—〇吉田關山(滿消)

全新京遊泳大會 十五日盛大擧行

滿洲帝國體育聯盟、及新京體育主辦 全新京水 泳競技大會、十五日午後一時半、於白菊町滿洲游泳池開賽、至午後四時半閉 會、茲列 其成績如左、

△男子五十米自由型決勝、一着—林原(滿鐵)三二秒八、二着—堤(電業)三着—畑野(滿鐵)

△同二百米蝴蝶泳決勝 一着—重久(市公署)三分二〇秒六、二着—田上、(電業)三着—颯田(電業)

△同百米仰泳決勝 一着—細川(大興公司)一分二〇秒四、二着—大代(市公署)三着—山田(市公署)

△同百米自由型決勝 一着—林原(滿鐵)一分一〇秒、二着—上村(電業)三着—吉野(大興公司)

△同八百米接力決勝 一着—滿鐵隊(畑野、林原、橋本、伊藤)一五分二五秒六、

△男子四百米自由型決勝 一着—林原(滿鐵)七分四七秒、二着—畑野(滿鐵)

△同二百米接力決勝、一着—電業隊(歌原、上村、久保田、高增)二分七秒八、二着—大興公司三着—滿鐵隊

△小學生二百米接力決勝、一着—櫻木小學校A組、(三分一三秒)二着—同校B組、三着西廣場小學校、

獲得優勝杯、至午後六時閉會、茲錄其優勝戰如左、

興銀A組11—7電業

(吉田 中西 4—3 松尾 宮內)

(太田 李 3—4 緒方 尾根山)

(向井 中川 4—0 磯崎 山田)

日立電氣熔接機

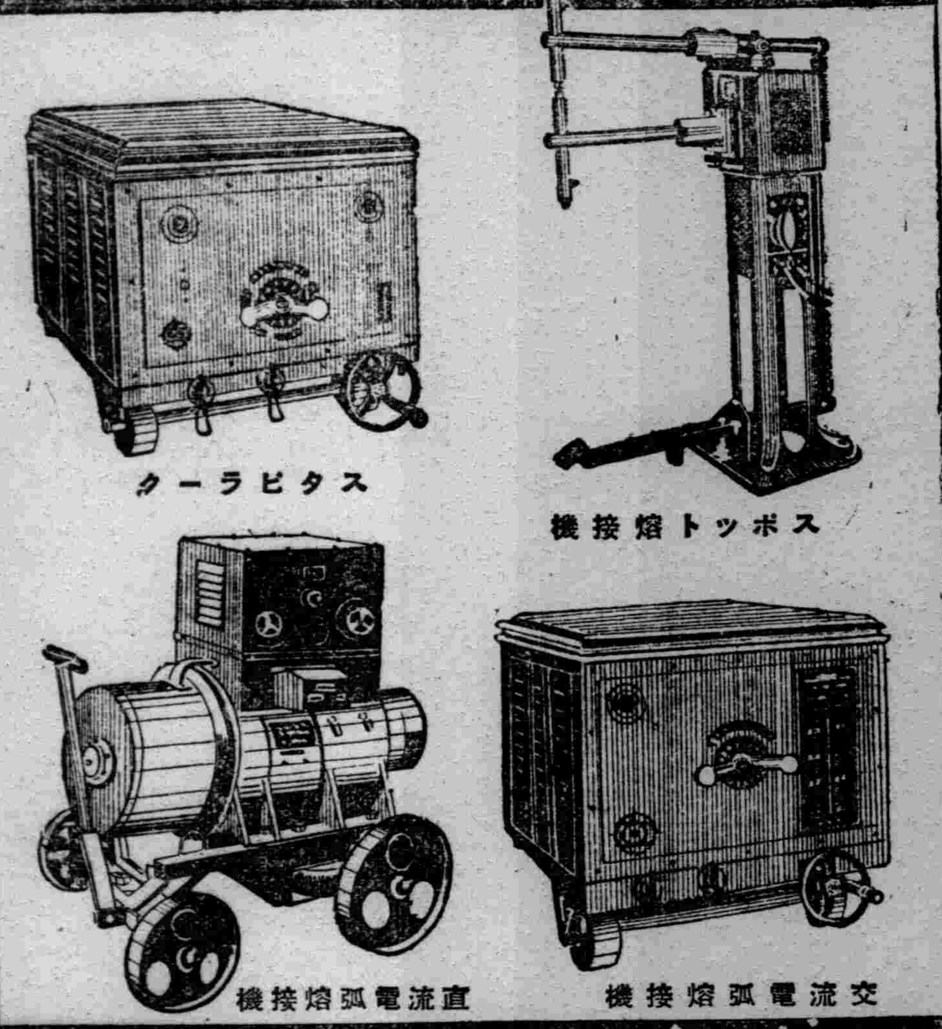

日立製作所
大連・新京・奉天

奉天警務廳化驗
瀋陽警察廳註冊

家庭常備聖藥
老君丹
本城外埠各縣鎮均有代售

主治
男女內外兩科。流行時疫吐瀉赤痢。胃病。肺病咳嗽。吐血。頭眩。婦女。經血病。小兒。急慢驚風。食積。班疹

大小瓶國幣五三元 大小袋國幣五三角
本局備有詳細說明書函索即寄

老君丹總批發處
奉天商埠一經路恭祥里
電話二・一五四六號

凡拉蒙
立止一切疼痛

Veramon
Schering

各大葯房均有出售

書齋久讀
頭痛發作
服凡拉蒙
立即安樂

天下一品
萬
龍
美味滋養
馳名之醬
萬字老牌醬油
龍字老牌醬油

亨得利鐘表眼鏡行
奉天城內中街及大西門裡

寫真銅版
亞鉛凸版
三友製版所
電話六三八四番
奉天西塔大街三丁目

營業科目
一、海陸運輸及運送辦理營業
二、倉庫營業
三、代辦及保証行為
四、包辦勞力
五、委託買關
六、直接運送一切資金之供給
七、關於前各項一切業務

國際運輸株式會社
專務取締役 酒井清兵衛
本社大連山縣通二二一番
信略號タイレンマルツ 電話代表番號二・三二五一
振替口座大連七八番、郵便私書函大連局一三三番
滿洲各地 其他主要地點設有支店並取扱出張所

博愛醫院
院長 医学博士 孟天成
副院長 医師 日沖飛那

大連市小崗子宏濟街
本院電話(3)一六六六 (3)二六六六 (3)三六六六 (3)二四六七 (3)二三七九
外科(內臟 肛門 整形) 內科 小兒科 眼科 齒科 花柳 皮膚 耳鼻咽喉科 X光線科

産院新設
電話(3)一六六六 (3)二六六六 (3)三六六六

新館(本院西鄰)電話(三)二八〇七
産科婦人科主任 女醫師 日沖飛那 女醫師 中村二字 女醫師 稻垣雅子
産婆 樋口佐和 坂元カヤノ 德山ノシ 濱田昌惠 野田鶴子 竹信キヌヱ
分院(市內奧町)電話(二)八五一〇

勒吐精代乳粉
現裝在新式密封罐中

真正老牌
純潔 新鮮
愈有 保障

美國千萬兒童吃勒吐精代乳粉而強壯

勒吐精老牌代乳粉為最優之代乳品。嬰孩食之。骨格豐盈。肌肉堅實。神經體格均臻健全。此已盡人皆知。此粉之製造者。為更確保持此粉之高貴純潔起見。不惜工本。精益求精。現在真正老牌勒吐精代乳粉。均裝於改良密封罐內。此新式之罐分三磅。一磅。及半磅裝。罐底附有鍵匙。開啟便利。而空氣或惡劣氣候。均不能接觸罐內之粉。而致變壞。故勒吐精代乳粉之所有滋補營養料。均得保持完美。尚為育嬰之聖品也。

樣品券
奉上郵票弍拾分請寄勒吐精代乳粉一樣罐及育嬰指南一冊為荷此致
奉天商埠地五緯路九號 美瑞煉乳公司
姓名
住址

4343

胃痛!!

胸痞、欲嘔、起噯氣——有這樣症狀、的確是有腸胃障碍的憑証、此時若加適當的治療、不至於大事而可癒好、倘若輕視、而放置則漸成慢性、終至悔而不及的窮地、

慢性胃腸病宜用愛腑

腸胃病一日成了慢性、腸胃內壁發生疵爛、每遇食事、卽受刺戟而覺激痛、又起瀉痢等等、至此治療很不容易、且有誘發胃癌、胃潰瘍之虞、對於患腸胃疾病、尤其是慢性胃腸病、祗好服用切實有効的治療藥愛腑吧！愛腑能够整頓腸胃病的原因腸胃粘膜的變態、對於病衰細胞賦給活力、促進全機能健全的活動、故對於●食慾不振、胸痞、欲嘔、噯氣嘈雜、●常有瀉痢或過軟、便混粘液、血液、膿汁、●腹部膨漲、咕嚕作聲、放出臭屁、下腹痛疼、●雖常食滋養物、亦沒有補及血肉、因此身體漸趨衰弱、●氣虧精衰、面色黃萎、神經過敏小事發怒、●稍或喝酒、便起痢瀉或疼痛等等病態、患這種病應當着吃愛腑藥、必定身體自然轉好恢復美善的健康吧、

價票

兼治胃、腸病宜用愛腑(粉末)	
三服裝	二十錢
四日分	七十五錢
八日分	一圓半錢
十七日分	三圓
四十五日分	七圓
特製七十日分	五圓

專治胃病宜用健胃愛腑(錠劑)	
七十五錠裝	五十錢
百六十錠裝	一圓
三百四十錠裝	二圓
千錠裝	五圓

◀各埠大藥房均有代售▶
大連市山縣通一丁目
總發行所 順和公司
振替大連三七六五番
電話七六〇八番
本店大阪・支店東京

經濟與產業

滿洲電信電話株式會社 通信網確立之現況 （4）

八、機關及監督

爲本會社之最高機關、有取締役五名、及監査役三名、日滿兩國股東中、股東總會選任者、受兩國政府之認可、得以就任、取締役五名中、依互選一名總裁、一名副總裁、三名爲理事、監査役中一名定監事、現取締役及監査役如左、

取締役　總裁　廣瀨壽助
仝　副總裁　三多
仝　理事　井上乙彥
仝　仝　前田直造
仝　仝　西田猪之輔
監査役監事　白錫澤
仝　片山義勝
仝　中川增藏

第一期取締役總裁山內靜夫氏、昭和十二年三月二十九日又監査役監事西山左內、監査役范培忠、同八木聞一之三氏、昭和十一年三月二十八日因任期滿了退任、

會社本社置於新京、其下設置大連、奉天、新京、哈爾濱、齊齊哈爾之管理局、又承德置地方局、使爲現業局所之所屬監督、其他在大連設社員養成所、收容滿日人生徒、專敎授會社之必要業務、又在東京設出張所、任日本內地方面之股東名義書換其他之連絡、

會社組織一覽

本社
取締役　總裁　副總裁
理事
監査役　監事　監査役
總務部（文書、人事調査監査、社員養成所）
營業部（業務、規畫、外信放送各課）
技術部（庶務線路、機械無綫）
經理部（主計、會計、用度、營繕各課）、
東京出張所、
●●管理局
大連管理局、（總務營業技術經理）
奉天管理局、（總務營業技術經理）
新京管理局、（總務營業技術經理）
哈爾濱管理局、（總務營業技術經理）
齊齊哈爾管理局、（總務營業技術經理）
承德地方、

爲會社之監督機關、日本側最高機關、爲對滿事務局總裁、其第一次監督機關、爲滿洲國駐剳特命全權大使及關東局總長、滿洲國側交通部大臣事任之、是鑑於會社之公共的特殊性、嚴重監督之、

九、結言

以上大体述會社之使命及事業之輪廓、總之在會社之滿人、關於日常生活、消電報、電話、廣播無綫、聽世界之情勢、及社會之動向、又對僻遠地居住者、提供娛樂、對公衆有密接關聯、一方國防及治安之維持上、有重要責任、關于滿洲文化開發、有重要任務、而會社則於設立本旨、爲達成通信之公共事業起見、大努力於事業之普及並設施之改善、幸創業以來、事業順調進行、將來更期改善並社業之合理化、

奉天省政之概念

滿洲帝國協和會奉天省本部 （1）

第一　總論

我國建國以來、既閱五個年之歲月、其間國勢日進、國基愈固、是雖因友邦日本之支援、亦係英邁的皇帝陛下以下與國民協力一致努力之成果、洵堪同慶、

雖然、我國四圍之情勢、日日呈切迫、不許安於小成、已於建國創業之根基、策應國家內外之情勢、將逢第二期建設工作飛躍之時機、

在奉天省鑑於國家現在之情勢、將本年度省政之重點、置於治安確立、街村育成、產業振興、治外法權之撤廢、並滿鐵附屬地行政權之移讓諸項、

一、治安之確立

奉天省公署治安情況、依滿日軍警之努力、大呈肅正、再說東邊山嶽地帶蟠踞兇惡的共匪、阻止王濟樂土之出現、該對策呼應日滿軍警之討伐檢舉掃匪工作、進而謀民衆之復興、以安定人心、國家行政之惠澤、俾洽於邊土、對本年度東邊道諸縣、投以巨資、於國家及省實施復興工作之理由、亦存於茲、

二、街村之育成

街村爲國家組織之細胞、係最末端之機關、街村民共居處相接、其業同、以血緣關係相結合、鄰保相助之風、旺盛在奉天省民衆之自然的結合力、依强化充實、育成街村、國家行政之惠澤、向民衆使滲透街村之組織化、豫算編成之確立、農村經濟之改善、街村民之敎化等、係計畫事項、

三、產業振興

隨治安之確立、奉天省施政之重點、漸次到達於產業振興期、特應於政府之產業五個年計畫之實施、期農畜產之改良增產、隨諸機關之整備充實、同時企圖振興產業恒久策之確立、則增加各種技術員、期多角的農法之設定、餘剩勞力之消化、營農之合理化、生產之合理的處理、配給制度之徹底、對街村之育成、謀一體不可分之農村協同組織化、更對農村經濟多大影響之慣行小作改善、農商工業之調查指導助成等、俱與實體之究明、謀積極對策、

四、治外法權之撤銷

滿鐵附屬地行政權之移讓、確立我國統治權、謀健全的發達促進、是依友邦日本帝國自動的好意、其圓滿的遂行、爲我國刻下之重大問題、他如滿鐵附屬地之大部分、在奉天省有重大的意義、通實施之前後、對日滿人之精神的融合協和、爲深甚的考慮、奉天省基於中央之方針、連絡各現地機關、與理上期無遺憾、

於最後、本年一月爲企圖地方行政圓滑效果的運營起見、設定省地方費、依土木行政機關之統一、省政於茲就劃期的躍進之一途、

於此躍進之期、國家敎育之重大性、鑑於青年層之訓練敎養之必要、時將中等學校移管爲省立、又設立農民修鍊所、提攜協和會、實施青年訓練所、協力以舉效果、

以上爲施政大綱、關于其細目、讓於次之各論、

總局對農業移民定客貨折扣運費

鐵道總局鑑國內開拓鐵道之使命、特定農業移民客貨批定運費、（拓務省計畫之甲種移民定二等運費五成折扣、貨物爲普通運費之五成折扣、對乙種移民旅客五成折扣）、對滿洲移民事業促進、致多大之貢獻、今次更以一大英斷、實行右規定之全面的改正、現向當局爲認可申請中、雖遲本年內實施之預定、該規定對拓務省立案之五百萬移民二十個年計畫實現、試側面的協力、依之授受之總局犧牲、二十個年間雖少、豫想一億五千萬圓、改正之要點如左、

一、旅客
對甲種移民交附三等無賃乘車劵、
對乙種移民爲三等運費之五折扣、

一、貨物
甲種移民之引越貨物、於入植時爲無費入植、後三個月間定五成折扣、

商工健康保健增進 健康診斷之斡旋

結核及花柳病之豫防策

奉天商工會議所商工相談部、爲健康保健增進起見、着手團體健康診斷無料斡旋、大體依左記規定、

一、申込於一星期前定人員及日期、
一、一團體定十名、
一、主任醫爲滿洲結核豫防會奉天支部保健所主任三木彌一氏、
一、保健衛生無料講演會開催、申込一週間以前決斯界之權威者、

奉天之夏季金融 （2）

康德四年六月中之概況

依據滿洲中央銀行調查

匯受欵額

（A）國內		
中銀		
滿洲國內	一八、三五六	一七、二七六
對關東州	七三一	八一
對日本	二一〇	四〇
對中國		五〇
計	一九、二九八	一七、三九八
滿洲興業銀行	未到	
商工銀行		
滿洲國內	一五五	七
對關東州	二二	
計	一七八	七
同益銀行		
滿洲國		〇、九
對中國	五二	〇、九
計	五三	〇、九
功成銀行		
滿洲國內	二〇	五、〇
對中國	六二	
計	八三	五、〇
益通商業銀行		
滿洲國內	一二	七六
對關東州	七〇一	
對中國	八六	
計	一六九	七六
益發銀行		
國內	八四	四七
對中國	一九九	
計	二八三	四七
天和銀行		
國內	四	二七
對關東州	〇四	〇一
對中國	六五	一
計	七〇	二八
福德銀行		
國內	八	二八
對關東州	二	
對中國	四八	四九
計	五九	七七
匯業銀行		
國內	七	一
對中國	〇三	
計	八	一
志城銀行		
對中國	一七	一五
計		
世合公銀行		
對中國	一四	
計	一四	
興茂銀行		
滿洲國內	〇五	八
對中國	、二六	
計	二六	八
（B）本側	‖	‖
正金銀行	‖	‖
（C）其他		
中國銀行		
滿洲國	二五四八	五、〇六六
對關東州	八一三	二二八
對日本	二六六三	二一七
對中國	六三五	七〇六
外國	一、六八二	二、四六五
計	八、三四二	八、六八五
交通銀行		
國內	五七八	二四一
對關東州	四	一〇
對中國	一四二	二
計	七二四	二五四
匯豐銀行		
國內	一九五	五九一
對日本	九八	
對中國	五〇	四〇
對外國	二九一	四〇
計	六三六	六七二

中國財政甚困難 發行公債五億元

【上海十六日】戰局擴大隨時局永續、中國軍費呈尨大化、以現在財政、爲維持困難、國民政府近依國防獻金獎勵之名發行救國公債五億元、內容如左、

一、依現金及有價證劵獻金應其額公布公債、
一、發行總額五億元、
一、發行額面一萬元、一千元、百元、五十元、十元、五元、一元、之七種、悉爲記名式、
一、償還期限事變終了後、以三年乃至二十個年、每半年一次、以抽籤法償還之、

商店會計講習會

奉天商工會議所、商工相談部、自八月二十日至二十九日十日間、自每日午前七時起至八時半亘一時間半開催、商店會計講習會募集人員五十名申込、迄八月十九日聽講無料、講師係計理士商學士山口正司氏、

原動機取締規則

關於汽罐設置並構造 （六）

第十一章　排水裝置

第三十二條　於汽罐之水室最低部須設置結之排水管於此處須備以排水嘴子或排水瓣、

排水嘴子或排水瓣之通水孔之斷面積、須在五百平方耗（如係限制壓力五瓩平方糎以下之汽罐或係蒸罐時爲百二十平方耗）以上、

排水嘴子或排水瓣須設於易見、且易管理之位置

第三十三條　接觸熱瓦斯之給水管排水管及水面測定裝置之通水管、須以耐熱材料防護之、

第十二章　壓力計

第三十四條　於汽罐上須備置限制壓力之一倍半乃至三倍之有指度之壓力計、計限制壓力之指度、須爲適當之標示、

第十三章　蒸罐

第三十五條　如係蒸罐時除依第三章第四章第六章第八章第十一章及第十二章之規定外須具備左列各欵之條件、

一、罐胴或蓋板之材料、須使用鋼板、但罐胴之內徑在四百五十糎以下、或有如此相仿斷面積之蒸罐之蓋板不妨以鑄鐵製之、

二、於加硫罐或極有腐蝕罐板之處之作業上所使用蒸罐鋼板之厚、須在九耗以上、

三、按裝蓋板用『鮑魯豆』之直徑、須在二十五耗以上、但對於罐胴內徑在四百五十耗以下、或有如此相仿之斷面積者、不在此限、

四、鋼製蓋板之『鮑魯豆』有孔之板端、須爲堅牢之構造、

五、於蒸汽送入管中適當之處所須備減壓瓣、或減壓裝置、但無其必要時不在此限、

六、如係內部不得易於檢查之蒸罐時、須於適當處所設檢查孔、

七、如係橫置型蒸罐時其罐胴之縱接縫、不准由罐胴之最低部左右約二十度以內之範圍配置之、

第十四章　鑄鐵製汽罐

第三十六條　鑄鐵製汽罐須爲於限制壓力〇、七瓩平方糎以下、而使用之組合式者、鑄鐵製溫水罐須於限制壓力三、〇瓩平方糎（水頭壓三〇米）以下而使用者、

全滿糧棧業現狀

日滿產業協會支部調查 （2）

資本金九千圓以下 （各省各縣別）

	糧棧業者數	全從業員數	資本總計	總營業年額	摘要
龍江省	5	63	21•600•00	943•205•00	訥河縣商會調
同	5	53	14•700•00	414•545•00	鎮東縣同
同	2	29	8•000•00	442•400•00	洮安縣同
同	15	169	63•400•00	1•541•689•00	泰來縣同
計	27	312	107•700•00	3•341•829•00	
齊齊哈爾	5	48	21•000•00	330•000•00	齊齊哈爾商會調
計	5	48	21•000•00	330•000•00	
錦州省	7	230	21•000•00	1•492•900•00	錦縣商會調
同	4	72	17•000•00	449•267•00	朝陽縣同
同	24	303	60•150•00	996•364•00	綏中縣同
同	30	314	63•200•00	1•632•870•00	黑山縣同
同	20	189	27•580•00	386•470 00	北鎮縣同
同	17	152	67•610•00	2•184•078•00	新拉屯糧業組合調
計	102	1•260	256•540 00	6•138•949•00	
熱河省	19	293	86 300•00	1•185 000•00	凌源縣商會調
計	19	393	86•300•00	1•185•000•00	
安東省	2	41	13•850•00	268•938•00	鳳城縣商會調
計	2	41	13•850•00	268•933•00	
奉天省	17	155	22•900•00	393•599•00	開原縣商會調
同	4	52	22•200•00	495•344•38	開原附屬地商會調
同	31	870	53•550•00	745•493•00	新民縣商會調
同	34	489	104•150•00	1•895•190•00	遼源縣同
同	1	124	9•000•00	4•000•00	鐵嶺縣同
同	33	193	33•500•00	353•600•00	同　同
同	3	56	12•000•00	35•891•00	昌圖縣同
同	1	5	5•000•00	500 000•00	遼陽縣同
同	3	53	20•000•00	1•019•400•00	奉天商議調
同	36	539	119•950 00	730•200•00	營口總局調
同	12	253	38•500•00	1•384 290 00	西豐縣商會調
同	15	245	41•100•00	539•200 00	海城縣同
同	2	41	11•000•00	669•947•00	四平街同
同	34	297	64•280•00	1•138•400•00	本溪湖實業會調
同	5	100	17•000•00	397•000•00	鐵嶺商議調
同	5	25	6•300•00	49•000•00	南臺商會調
同	6	79	12•950•00	327•850•00	撫順縣
計	242	3503	595•380•00	10•760•409•33	

資本金一萬圓以上九萬圓迄

省別	糧棧業者數	全從業員數	資本總計	總營業年額
新京	2	80	40•000•00	
吉林省	24	359	532•495•00	7•322•832•81
哈爾濱	19	534	704•000•00	207•888•006•00
濱江省	5	81	83•800•00	2•757•382•25
齊齊哈爾	4	75	86•500•00	627•927•00
龍江省	14	342	302•000•00	4•359•733•00
錦州省	32	1•007	459•6650•00	7•262•894•80
奉天省	129	4•808	3•187•100•00	57•476•916•53
計	229	7•576	5•395•545•00	287•695•692•66

資本金一萬圓以上九萬圓迄（各省各縣別）

新京	2	80	40•000•00	不明	新京商會調

光陸 CAPITOL THEATRE
今日開演 兩套佳片
十五日 十六日 十七日 十八日
藝華公司鉅片 時勢英雄
尙冠武。胡萍。及其他著名演員合演
全部有聲對白
胡蝶【主演】 明星出品 夢裡相思

天光電影院 TIEN KWANG CINEMA
大西關大街 電話(二)三一七八
第三集 十八日 十九日 二十日 廿一日 開映
明星公司寫盡聲色的名譽鉅片
啼笑因緣
張恨水原著 張石川導演
胡蝶 鄭小秋 夏佩珍 暨明星全体演員合演
同時加映 巴拉蒙影片公司 世界珍聞
價目 樓上三角 樓下二角 軍學半價 警生
時間 每日循環開映 午後一時起至十時半止 休假日 午前十時半起 午後十時半止 每日准映 風雨無阻

東安電影院 電話2.3542
十八日 十九日 二十日 廿一日
明星出品 第六集
火燒紅蓮寺
胡蝶。鄭小秋【主演】
循環開演。票價一角
同時放演 滿洲映畫協會攝 北支事變新聞第二報（只此一日）

止頭疼、靜腦、强精山岸念兒賓
地址奉天浪速通八番地
山岸十全堂

大連賽馬 雨天順延
秋季賽馬 八月 廿一日（土） 廿二日（日） 廿三日（月） 廿八日（土） 廿九日（日） 三十日（月） 九月 四日（土） 五日（日）
附帶贈彩入場票 金壹圓每天開彩
社團法人 大連競馬俱樂部 電話㊂三八四番

日東製茶園 日東紅茶

品質優良・價格低廉
三井洋行發售
清光洋行
奉天春日町三番地 電話(三)二二六三番

逃妾聲明

敝人於六月間經王德義劉俊明介紹李書聲之離婚妻王氏嫁爲妾言明價國幣一百元金鉗子一付金鐲一枚衣服四件於六月初七日在中興源借欵一百元交付介紹人其衣物除金鐲袂襖秋天交付之外餘已交淸於初八日結婚同居後日索美食並要地照皮箱決欲獨居未遂乃於七月初四日携物逃亡曾報告牌長轉報在案惟此事純係放鷹手段絕非善意而王德義依成三破二向例向敝索去謝金國幣二十元似此合謀販賣人口放鷹騙財奸計敝已判明今登報聲明自此婦逃亡日起敝與伊絕對脫離關係從此此婦逃嫁自由敝概不聞問其拐騙財物亦捨棄不究但伊有花用債務敝亦概不負責爲此登報聲明

本溪縣街　奚玉祥啓

地照遺失聲明作廢

茲民有徐恩俊頭名大照一張中則地十二畝坐落得古舍河東邊於民國拾玖年因地被水沖刷成河遂特照交營盤區公所佟東閣之手報銷因事變時匪徒猖獗該區公所瓦解無人照管以致大照丟失嗣後無論落于何人之手概作無效

徐士瀛

新民本報分社啓事

敬啓者自新聞統制實施後本報使命益爲重大是以對於推銷上特行擴充茲蒙總社特委胥日新爲特派員在新民縣本報分社進行推銷事宜祈各界官商士紳格外協助爲荷恐未週知特此聲明

盛京時報新民分社長　鄭顯庭啓

亞斯達 皮膚各疾新藥

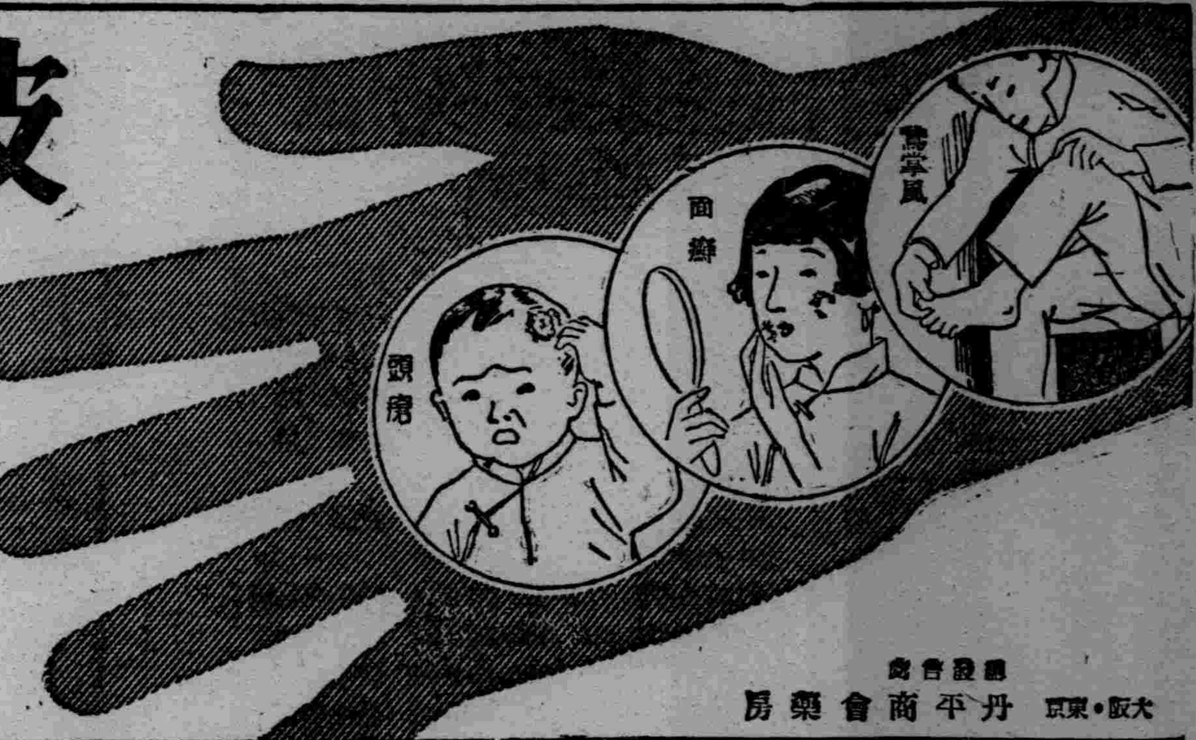

無論如何猛烈搔癢疼痛一塗亞斯達立刻止住

亞斯達富於强烈的殺菌力及能深達皮肉的滲透作用、故少量的塗搽能止患處的瘙痒、殺滅各種寄生虫菌且制止出膿使患處保乾以至痊癒不留絲毫的痕跡

專治 疥癬、頭癬、白癬、頭瘡、陰囊癬、鵝掌風、濕疹、凍瘡、鵞掌風、面癬、痔瘡、錢瘡

其他各種皮膚病均有奇特之効驗

藥價 金二十錢 金三十五錢 金一圓

●各藥房均有代售

總發賣處 大阪・東京 丹平商會藥房

大阪商船大連出帆

◎開往門司神戶大阪 上午十一時開
▲烏蘇里丸 八月十八日
▲瑞穗丸 八月廿一日
▲吉林丸 八月廿二日
▲烏拉爾丸 八月廿四日
◎開往基隆高雄(不載客) 每月三回
◎開往天津(不載客) 每月七回
◎開往・三・鹿・那
▲貴洲丸 三月十八日

船票發售處 滿鐵沿線各站及各埠日本國際觀光局
車船連運票（往復票火車票減二成輪船減一成）通用期限兩個月大連門司神戶間船價往復票減二成通用期限三個月
△專屬貨物代辦處 各地國際運輸株式會社

大阪商船株式會社 大連支店 奉天事務所

大連汽船出帆

◎青島上海行
▲青島丸 八月二十日
▲大連丸 八月廿三日
◎天津行
▲長平丸 八月十八日
▲天津丸 八月二十日
◎基隆高雄行
▲山東丸 八月三十日
▲山西丸 八月二十日
◎新潟伏木敦賀行
▲河南丸 八月廿五日

大連汽船株式會社
一、上海航路上午十一時開船改爲正午
一、台灣航路下午四時開始改爲同五時
芝罘威海衞清津雄基船票發售處
日本國際觀光局奉天分局大和旅館出張所
日電三一四六一一
全城內分所（哈爾賓新京各地日本觀光局）

惠通行出帆

◎開往芝罘威海衞仁川
▲利通號 八月十八日
◎開往門宇廣尾
▲照國號 八月廿五日
◎開往芝罘
▲昌平號 月 日

電話二一一三八五一 二一一六八一一番
惠通行

阿波共同汽船出帆（大連）

◎開往仁川鎮南浦
▲卅六共同丸 八月二十日
◎開往芝罘
▲廿八共同丸 八月十八日
◎開往芝罘威海衞青島
▲十六共同丸 八月十八日

大連市山縣通 電話二一五〇〇一
阿波共同汽船會社

本報廣告事務 請通(二)二〇二二番

●黑色固腎丸……

緊要聲明

敬啓者敝行出品黑色固腎丸行銷二十餘年矣圓盒一種並無別樣近有奸商倣造本行之盒樣商標魚目混珠盧圖漁利凡購眞正黑色固腎丸認記瑞華氏黑色固腎丸盒樣之形式庶不致悞

聲明 盒樣紀念贈品五萬盒爲止

諸君注意買一盒送一盒勿失良機

▲黑色固腎丸主治▼

主治先天不足、腎經虧損、房勞過度、夢遺滑精、精液缺乏、精冷精滑、腎子嗣艱、陽萎短小、陽萎不舉、房事早洩、老年精衰、夜多小便、精神困倦、頭暈眼花、耳作蟬鳴、行動心跳動作氣喘四肢無力舉凡背痛骨痛風濕腰酸頭痛、筋骨痛、骨節痛、腎囊潮濕常出凉汗凡由腎經發生各症、治之非常有效、如無病常服體質强壯、精神充足、永保無腎虧陰萎之慮、如患腎虛、陽萎之症早服一日、（黑色固腎丸）早得一日全愈、此藥性質和平、毫無流弊、效力偉大百發百中、患病購服一試方知言之不謬、

每盒裝藥七十二粒

定價每盒國幣一元半打五元六買半打送半打郵費在內

大連市	大德記	華西藥房	華泰藥房	瓦房店	康德記	永泰長
奉天省	金城藥房	中西藥房	恒濟堂	遼陽縣	天福堂	義和堂
安東省	瑞祥泰	東益增遠	大生東	營口	大福堂	洪春堂
新京	中興藥房	義和謙	大德堂	洮南府	德慶仁	永和堂
吉林省	東升達	中西藥房	五洲藥房	敦化縣	和發祥	五洲藥房
江省城	德泰盛	中西藥房	萬益堂	拜泉縣	承森豫	吉慶昇

各省城縣大藥房均有代售或直向哈爾濱瑞華氏葯行函購

瑞華氏藥行 駐新京西四馬路南拐角
瑞華氏藥行 駐哈道外十六道街

大造金鳳丸

如無處購買請將款寄至哈爾濱道外中十四道街珠淵藥房函購即寄

天下馳名同喜堂（大造金鳳丸）此丸乃婦科妙藥。對於主治婦女血虛血虧。經前經後血不調。經來腹痛。赤白帶下。寒凝氣滯。癥瘕血痞。子宮寒冷。久不受孕。輒滑胎。腰腿疼痛等症。此藥最有効力。養血活血。止痛調經。根治月經。無上妙品。人患月經病。年不孕者。服之如數。知效。異常功速。病及青春。轉瞬光陰。已過。纏綿如悔之無及。不調婦女。血勿忽視。各患者。萬地無處購買。倘如貴欲。將經總經理處至哈爾濱道外中十四道街珠淵藥房。原班回件。不加郵費運費。每料四元

大造金鳳丸各省代銷處

新京泰和祥 吉林三益堂 奉天日站恆濟堂 哈爾濱道外好生堂 道裡世一堂 江省世界藥房 三江省德慶宏 延吉全泰恒 錦州仁濟藥房 黑河寶興隆 熱河全富興 營口洪春堂 安東東益增遠 蓋平洪春堂 遼陽義和堂 海城和發福 大石橋長生堂 衛生復瓦房店 儒祠藥房 熊岳城新太興 鳳凰城掦豐泉 撫順廣生堂 信仁堂 雙城華昌藥房 四平街道西 東三馬路天德堂 公主嶺三合德 義和順 昌圖德泰玉 開原驛義和堂 西豐積盛興 安積盛壽 東豐萬育堂 朝陽鎮義合堂 海龍和發新 盤石天益長 下九台世益昌 樺皮畹新來春 五常新亞商店 新民世一堂 邦子廣生堂 綏中東和堂 興城增壽堂 山海關謙復新 秦皇島永利堂 昌黎福益慶 洲萬慶豐 唐山中德藥房 芦台萬和堂 通遼德慶會 遼源廣生堂 呼蘭文閣藥房 綏遠德合祥

諸君如欲購買新式流行華美物品請駕臨

七福屋百貨店

嗎類斷癮

戒除鴉片嗎啡類癮特効新藥

嗎啡、鴉片癮者福音 欲斷煙癮莫此再靈

這類癮者吾國特多
斷癮品藥隨之最夥
嗎類斷癮與衆不同
處方最新效驗最靈
斷除毒癮莫此再靈
世界第一戒煙聖藥

製造廠 植村製藥所
總批發處 株式會社 藤澤友吉商店支店
大連市山縣通七番地 奉天加茂町十五番地 天津法租界三十三號路三七

MOR-2

如斯之苦惱亦俄然解消!!

『藥之三共』以多年進行毛髮生理學研究結果、始發現本藥、本新研究之毛髮營養强壯料、厥名『養髮得宜克』、較諸從前幾多市販所謂之養毛料、其科學之價値、遙爲淩駕、專門醫家及一流美容師等早已有深切之定評、而獲得絕大支持矣、

頭垢・發痒

頭垢多得利害、而不耐其發痒的人、大抵若陷於過度的洗髮、其疾病將日益惡化了、『養髮得宜克』不論其爲粃糠疹或油性脂漏、均能完全滑治病根、抑止痛痒、清潔頭皮頭髮、而且防止陷於過度的洗髮、

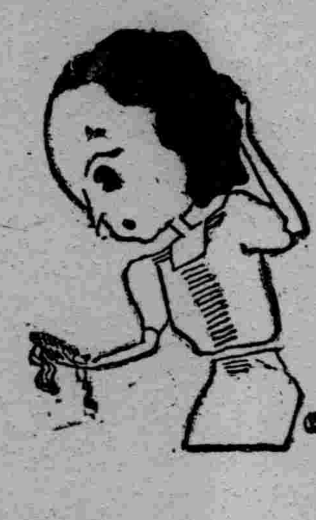

病的掉頭髮

頭垢下是爲特別惹人注目的病、但掉頭髮若是利害了、漸次就入於禿頭狀態所以、壯年禿髮、不但是男性、或女性、倘如發現頭垢繁多而掉頭髮 慘酷粃糠而脫髮等、務要在其初期而應用『養髮得宜克』底醫療性症、適可療治那疾病異狀的根源、當那還未到不可治的時期裡、一定會立見功效的、

病產後掉頭髮

大病後、應用藥能够恢復稀薄的頭髮、自然不用提、就是妊娠中和產後的婦人、使用了本藥、還可以補給攝取營養呢、當妳用『養髮得宜克』之後、不但掉頭髮減少、而且反生出較產前更艶美的青絲、像這種的實例、不勝枚舉尤其是產褥中不能洗髮時使用他、最爲合適、

少禿・少白頭髮

和 老人掉頭髮不同少禿（年輕的禿頭）時因着那髮根並未失去、所可以豫防和治療的、當『養髮得宜克』的强力營養素、被髮根吸得乾乾淨淨、於是髮根促進了生髮力、少白頭髮、也由同樣的原理、能够防止的、

毛髮的營養

養髮得宜克、是髮根的肥料養髮便可長出創造那鮮艷富有彈力的黑髮美、即倒豎着梳或用燙髮器烙、也不能傷損絲毫、在梳着本髮時、頭髮虛實、鬢角朋朋、潤飾出意外的美麗來、那是多麼可喜的一件事呵、

發揮醫療的性能・唯一之生物學的養髮料

正確的養毛料 三共之養髮得宜克

製造元 東京室町 三共株式會社　發賣元 東京室町 泰昌製藥株式會社

有力之百貨店化粧品店藥房均有代售